SAN MARTIN
S.E.U.D.E.S. MARTIN 1343

LOS ANDES

CATORCE PAGINAS
Precio del Ejemplar $ 30,00

Año XCIV

Registro Nacional de la Propiedad Intelectual Año 1976: Nº 1.317.361

MENDOZA — Martes 6 de Julio de 1976

Publicación adherida al Instituto Verificador de Circulaciones

Núm. 31.326

Pidióse al Presidente la libre actividad gremial

El jefe del Estado recibió a los integrantes de la misión que asistió a la reunión de la OIT en Suiza

BUENOS AIRES, 5. (NA). — La actuación futura del gremialismo argentino "esta supeditada a que se entienda que el movimiento obrero nacional necesita desarrollar activamente y en amplitud su labor", señaló el titular de la Federación de Obreros y Empleados de Correos y Telecomunicaciones (FOECYT) Antonio Baldassini, quien agregó que "a partir de ese momento será un instrumento necesario para la reorganización nacional y para el desarrollo del país; ninguna nación que no tenga un movimiento sindical férreamente estructurado, consolidado y conciente de cuales son sus responsabilidades y objetivos puede llevar adelante un plan de desarrollo".

Las declaraciones de Baldassini fueron realizadas en la Casa de Gobierno tras la audiencia concedida por el presidente de la Nación, teniente general Jorge Rafael Videla, a los miembros de la delegación argentina que concurrió a la asamblea de la Organización Internacional del Trabajo en Ginebra, Suiza, y que constituyó el primer contacto directo del jefe del Estado con dirigentes gremiales desde que la Junta Militar asumió el gobierno nacional el pasado 24 de marzo.

En la oportunidad el presidente recabó de los participantes los resultados e impresiones recogidas en Ginebra e hizo presente su satisfacción por el desempeño de la delegación argentina, tanto en la parte gubernamental como en la patronal y la obrera", según reseñó al finalizar la reunión el empresario Jorge Sabate, también concurrente a la OIT.

La entrevista se llevó a cabo en el salón norte del palacio gubernamental y los visitantes fueron encabezados por el ministro de Trabajo, general de brigada Horacio Tomás Liendo, titular de la delegación fue a Ginebra.

Los concurrentes por el sector gubernamental fueron el capitán de navío Roberto Antonio Dall'Astra, Daniel Antonio Priano, Arnoldo Roberto Campano, Amaro Pouciel, Juan Antonio Nicholson y Alberto Felipe Dumont.

For el sector empresario concurrieron a la entrevista con el presidente, Federico Zorraquín, Jorge Luis Sabate, Daniel Alberto Brunella, Julio César Crivelli, Carlos Alberto Ceretti, Jaime Ramón Roca, Pedro Benejám y Fernando Morduchowicz.

Finalmente, por el sector gremial estuvieron presentes Ramón Elorza, Antonio Baldassini, Rafael Valle, Ramón José Valle, Ricardo Pérez, Juan Horvath, Hugo Barrionuevo y Demetrio Lorenzo.

Las conversaciones se iniciaron alrededor de las 11, prolongándose por espacio de aproximadamente 50 minutos, tras lo cual el dirigente Baldassini actuó como vocero del grupo sindical, oportunidad en la que reseñó los reclamos elevados por el mismo al titular del Poder Ejecutivo.

El presidente dijo, "deseaba tener impresiones directas de quienes estuvieron en Ginebra" y en ese contexto el sector sindical le hizo presente "cuál había sido la actuación que le cupo en esta emergencia, haciendo especial hincapié en la Conferencia Mundial Sobre Empleo, en razón de las implicancias de ésta, fundamentalmente en razón de las particularidades propias de nuestro país en lo que a empleo y desempleo respecta".

En cuanto a la situación gremial argentina, Baldassini dijo que "le hicimos presente nuestras inquietudes respecto de los compañeros detenidos, la normalización de los sindicatos intervenidos, el manejo de las obras sociales y las cesantías en el sector público y la actividad privada", todo lo cual, resaltó, "hace en forma directa al fondo de desempleo", agregando además que "le solicitamos al señor presidente la libre actividad sindical, es decir el levantamiento de las actuales limitaciones".

Ante la solicitud formulada directamente al presidente de la Nación, dijo el dirigente telefónico que el teniente general Videla "recogió las sugerencias hechas por la delegación sindical y manifestó que el gobierno conoce perfectamente el problema y que es tarea de él mismo resolverlo, para lo cual se fundamentarán las normas necesarias en el momento oportuno y dentro del proceso y del contexto general del país; es decir, el presidente recogió la inquietud y manifestó que la misma va a tener solución".

Concluyó Baldassini finalmente y tras señalar que respecto de esos reclamos "no se habló de tiempos". Boldassini contestó ante una pregunta sobre si se había tratado la ley de contrato de trabajo, que "se habló de todos los temas atinentes a la legislación laboral argentina y, por supuesto, la ley de contrato de trabajo y de todos aquellos instrumentos legales que tienen directa incidencia en la labor sindical".

El presidente de la Nación, como ya es habitual, había arribado al palacio gubernamental pocos minutos antes de las 8 y tras atender diversos asuntos de gobierno con sus colaboradores inmediatos, recibió al embajador de la República de Guatemala, José Ponciano Samayoa, quien le entregó al teniente general Videla una nota en nombre de su gobierno, "en la que se expresa el reconocimiento de Guatemala a la ayuda prestada por la Argentina con motivo del terremoto que asolara a su país", según reza la información oficial.

Ya cerca del mediodía el jefe del Estado recibió en su despacho al ex comandante en jefe del Ejército, teniente general (RE) Julio Rodolfo Alsogaray, quien concurrió acompañado por los integrantes del directorio de Astilleros Alianza S. A., dando paso tras una breve conversación protocolar, al ministro del Interior, general de brigada Albano Eduardo Harguindeguy, quien —de acuerdo con fuentes responsables de la cartera política del Poder Ejecutivo— se había reunido en las primeras horas de la mañana con el jefe de la Policía Federal, general de brigada Arturo Amador Corbetta, y otros altos oficiales de dicha repartición.

Finalizada esta reunión, instantes después de las 12.30 el teniente general Videla se retiró de la Casa de Gobierno para, en compañía de los restantes integrantes de la Junta Militar —el comandante general de la Armada, almirante Emilio Eduardo Massera, y el titular de la Fuerza Aérea, brigadier general Orlando Ramón Agosti—, concurrir a una recepción ofrecida por la embajada de los Estados Unidos, como parte de los actos conmemorativos del bicentenario de dicho país.

El jefe del Estado saluda a uno de los integrantes de la delegación argentina que participó de las deliberaciones de la OIT, durante la audiencia de ayer. (Radiofoto de NA).

Videla con dirigentes de Astilleros Alianza

Un aspecto de la entrevista que el teniente general Videla mantuvo ayer con dirigentes de los Astilleros Alianza S. A., quienes concurrieron acompañados por el general Julio R. Alsogaray. La entrevista, se dijo, tuvo carácter protocolar. (Radiofoto de NA).

Se inicia hoy otra gira financiera

Abarcará países de Europa occidental y será presidida por Martínez de Hoz

BUENOS AIRES, 5 (NA). — Mañana a las 22 el ministro de Economía José Alfredo Martínez de Hoz, partirá hacia Europa occidental, iniciando su tercer periplo financiero desde que asumiera el cargo, con el objetivo de continuar la búsqueda de créditos a corto plazo que permitan a nuestro país reestructurar su deuda externa y atraer la inversión de capitales en forma permanente en la Argentina.

La gira de Martínez de Hoz se iniciará en la ciudad de Suiza de Zurich y continuará en Alemania, Francia, Holanda, Bélgica, Inglaterra, Italia y España en un lapso aproximado de diez días, durante los cuales continuará el plan de difusión internacional de los nuevos lineamientos económicos y políticos vigentes en nuestro país desde el 24 de marzo pasado que inició en sus anteriores viajes a México, Estados Unidos y Canadá.

Tal como lo hiciera en esos países, Martínez de Hoz se entrevistará en este viaje con los funcionarios gubernamentales y los banqueros privados más importantes del área a quienes entre otras cosas interiorizará del nuevo régimen de inversiones extranjeras que está analizando el gobierno, exhibirá los resultados de la campaña antinflacionaria desarrollada por el equipo que el mismo dirige y tratará de demostrar que el arduo problema de la violencia en la Argentina si bien es muy grave en la actualidad será superado en breve tiempo.

Sin duda alguna el ministro de Economía deberá afrontar una tarea difícil en esta oportunidad, agravada tal vez por el recrudecimiento de las acciones subversivas en los últimos días pero con la gran ayuda de poder esta vez exhibir mayor cantidad de logros concretos de la gestión de gobierno realizada.

Entre los resultados que Martínez de Hoz señalará seguramente a sus interlocutores del mundo de las finanzas figurará sin duda alguna el notable descenso del ritmo inflacionario y el aumento del respaldo monetario que se ha logrado en los últimos meses en nuestro país.

El ministro de Economía podrá exhibir también el éxito logrado en la anterior gira realizada en los Estados Unidos y el Canadá, donde la misión por él presidida logró, tras entrevistarse con el secretario del Tesoro y el secretario de Estado norteamericanos, Williams Simon y Henry Kissinger, el virtual compromiso del apoyo para el levantamiento de la calificación de "país con riesgo financiero" que había adjudicado el Fondo Monetario Internacional a la Argentina.

Gracias a este compromiso, la delegación argentina logró posteriormente el apoyo de un gran "sindicato de banqueros privados" norteamericanos para el acordamiento de créditos a corto plazo por un monto total de 500 millones de pesos, que se concretará en los próximos días y que será destinado, a la reestructuración de la deuda externa argentina.

El objetivo de las gestiones que se llevarán a cabo en Europa será básicamente el mismo que el desarrollado en esa oportunidad en cuanto a la búsqueda de recursos que permitan al Tesoro de la Nación hacer frente al cúmulo de vencimientos externos que se concentran en el último semestre de este año.

Asimismo Martínez de Hoz tratará en esta gira de ponerse en contacto con las autoridades agropecuarias de los países que visite a fin de obtener la liberación de las importaciones de carne argentina hacia esos mercados, actualmente restringidas por el Mercado Común Europeo y que de concretarse sería de gran ayuda en la campaña de reactivamiento del campo que se encuentra en marcha en nuestro país a la vez que se crearían luego condiciones favorables para la radicación de los capitales privados que también se tratará de atraer hacia el país.

Alcance y sentido del plan económico

BUENOS AIRES, 5 (Télam). — José Alfredo Martínez de Hoz explicó esta noche el alcance y sentido del plan económico, enfatizando que este "tiene un carácter global y coherente", anticipando que "yo en agosto y septiembre se estará recibiendo dinero con el trigo que se cosechará en noviembre". El titular del Palacio de Hacienda formuló estas declaraciones en el curso de un reportaje que se irradió por un canal de televisión de esta capital.

Refiriéndose al programa económico, Martínez de Hoz dijo "que no es un paquete de medidas aisladas unas de otras, sino que todas forman parte de un conjunto que está interconectado, y cada uno de cuyos capítulos es inseparable y no puede comprenderse el uno si no se comprenden todos los demás".

Después de afirmar que se ha revertido la espiral inflacionaria existente al hacerse cargo de la conducción económica, —que era del 54 por ciento para los precios mayoristas y del 38 por ciento para el índice de precios al consumidor, acompañada al mismo tiempo por "una aguda recesión", expresó que nos encontramos "en un contexto de descenso de los índices de precios".

Señaló luego que es necesario explicar cómo existiendo un índice general de precios en baja se anuncian aumentos en el pan, en los transportes o en la electricidad. Al respecto expresó que "quizás la gente no sepa que había un subsidio de 250 pesos por tonelada de harina, cuando el peso era de 700 pesos". Ese subsidio, agregó, lo paga el Tesoro Nacional, o sea, el conjunto de la ciudadanía a través de los impuestos y si no alcanzan los impuestos, como es el caso actual, por emisión del Banco Central se produce inflación, que es el peor de los impuestos porque lo paga toda la población".

Destacó la necesidad de "poner a las empresas de servicios públicos en estado de autofinanciarse como cualquier empresa normal, y no vivir de un subsidio del tesoro", aclarando que "eso se hace despacio para que la gente lo absorba mensualmente y no de golpe".

Dijo que las medidas para reactivar la economía, que ya se están tomando, deben ser aplicadas con mesura, "porque sería muy fácil tomarlas de la noche a la mañana otorgando grandes aumentos de sueldos o créditos, pero eso sería aumentar enormemente el consumo cuando todavía el aparato productivo está estancado, no se ha reactivado; eso produciría un alza de precios tan grande que destruiría todo el esfuerzo que hemos hecho".

Manifestó que se ha comenzado por reactivar el agro y que "vamos a tener una cosecha —Dios mediante, si el tiempo ayuda— muy importante" y que habiendo mercado libre para el comercio de granos "ya en el mes de agosto o setiembre se estará recibiendo dinero con el trigo que se cosechará en noviembre", debido a que "los exportadores compran anticipadamente una parte de la cosecha y traen financiación de afuera para hacerlo".

Señaló que no habrá desocupación masiva y que "la disminución del salario real no tiene más remedio que estar en relación con la productividad de la economía".

Al respecto aclaró que "permitir la disminución del salario real, si bien afectó a todos los obreros un poco, es mucho mejor que todos paguen un poco y no que algunos se queden sin nada —como es quedarse sin trabajo— tiene una significación social bastante importante".

El ministro anticipó también que existe sensibilidad respecto del problema de la desocupación y que se establecerá un sistema de reubicación ocupacional, destinado principalmente a la gente de mediana edad.

Bruera se reúne hoy con Videla

BUENOS AIRES, 5. (NA). — El presidente de la Nación, general Jorge Rafael Videla, recibirá mañana al mediodía al ministro de Cultura y Educación, profesor Ricardo Pedro Bruera, y al nuevo rector de la Universidad Nacional de Buenos Aires, ingeniero Alberto Constantini.

Tal como lo anticipara Bruera el viernes último a los periodistas, en la entrevista de mañana se analizará el tema de la Universidad de Buenos Aires "y se tratará de coincidir en las opiniones para llevar adelante la difícil pero irrenunciable tarea".

Constantini, por su parte, al conversar con los periodistas el mismo día viernes, y una hora después de haber aceptado el cargo, se negó a hacer declaraciones concretas, dijo que debía estudiar bien la situación porque hace muchos años está desligado del quehacer universitario, y adjudicó importancia a la audiencia que se desarrollará mañana con el presidente Videla.

Nuevo titular en la Caja de Ahorro y Seguro

BUENOS AIRES, 5. (Télam). — "Sin un sistema financiero sano, equilibrado y progresista, es indidable que una economía no puede florecer, no puede desarrollarse y no puede crecer sin inconvenientes".

Así lo expresó el ministro de Economía de la Nación, doctor José Alfredo Martínez de Hoz, al poner en funciones al presidente de la Caja Nacional de Ahorro y Seguro, coronel (RE) Héctor Enrique Walter, en un acto realizado esta noche a las 21, en la sede de la entidad crediticia.

Martínez de Hoz agregó que la primera prioridad del gobierno ha sido "atacar la inflación, frenarla en su causa y luego en sus efectos a fin de comenzar a actuar sobre el sistema financiero argentino "para irlo gradualmente encausando dentro de los límites correspondientes".

"Por eso —acotó— la acción del Banco Central ha sido clara en este sentido: se ha buscado evitar todo estímulo a la acción especulativa, tratando de canalizar el ahorro público a la inversión productiva, que es lo que al fin de cuentas importa.

Destacó luego el "papel importante que tiene la Caja Nacional de Ahorro y Seguro, puesto que ofrece al pequeño ahorrista la gran posibilidad y la seguridad de invertir sus ahorros en forma que le asegure estabilidad y estímulo".

Posteriormente usó de la palabra el coronel Walter, quien, entre otros conceptos, expresó: "Vinimos a cumplir y seguiremos cumpliendo, con la entereza que otorga una profunda identificación con los objetivos y cursos de acción trazados por el superior gobierno nacional".

Relevaron a dos jefes de la Policía Federal

Corbetta solicitó que se considere su propia permanencia en el cargo

BUENOS AIRES, 5 (NA). — El jefe de la Policía Federal, general Arturo Amador Corbetta, dispuso el relevo de dos altos funcionarios de la institución, y solicitó al ministro del Interior que considere su propia permanencia en el cargo.

Ambas determinaciones fueron reveladas en un comunicado dado a conocer esta tarde, poco después de las 16, mientras cundían versiones sobre la existencia de una crisis en el seno de la institución que podría derivar en el alejamiento de otros jefes.

Los funcionarios relevados son los superintendentes de Seguridad Federal y de Seguridad Metropolitana, comisarios generales Evaristo Enrique Disteiro y Angel César Escarcella, respecto de quienes el jefe de Policía resolvió aplicar el principio de responsabilidad de comando, en relación con el criminal atentado perpetrado el viernes último, en la sede de la Superintendencia mencionada en primer término.

El comunicado expresa textualmente:

"El jefe de la Policía Federal Argentina informa que frente al ataque a la Superintendencia de Seguridad Federal, que como es sabido produjo importantes bajas a la fuerza, y medido y evaluado su alcance en el orden operacional, ha resuelto que es de aplicación al caso el principio de la responsabilidad de comando, en virtud del cual la más alta jerarquía de una institución es responsable en todo momento de los hechos que en ella ocurran, cualquiera sea su intervención personal en los mismos.

"Por ello, ha resuelto el remplazo en sus cargos de los señores superintendentes de Seguridad Federal y Seguridad Metropolitana, comisarios generales Enrique Desteiro y Angel César Escarcella.

"En aplicación de esos mismos principios, ha solicitado a su excelencia el señor ministro del Interior la consideración de su permanencia en el cargo, en un todo de acuerdo con la presentación que efectuara inmediatamente después de ocurrido el hecho".

Llegó a la Capital el canciller de Bolivia

Recibirá la zona franca que nuestro país cedió a La Paz en el puerto de Rosario

BUENOS AIRES, 5 (NA). — Arribó hoy a esta capital el canciller de Bolivia, general Oscar Adriazola Valda quién mañana, en la ciudad de Rosario, recibirá la zona franca que en el puerto de esa ciudad el gobierno argentino ha concedido al país del antiplano. El visitante adelantó además, al tomar contacto con los periodistas locales, que durante su permanencia en Buenos Aires realizará reuniones de trabajo con funcionarios nacionales, destinadas a revisar convenios bilaterales, especialmente los de complementación económica.

La llegada del canciller boliviano se registró, en el aeropuerto internacional de Ezeiza, a las 13.50. El viajero fue recibido por el ministro consejero de la cancillería argentina, Carlos Lagorio y el embajador de su país, general Alberto Guzmán Soriano. Inmediatamente, el general Adriazola Valda trasbordó a un avión guaraní de la Fuerza Aérea que lo condujo hasta la zona militar del aeroparque metropolitano.

Antes de producirse el arribo del canciller a Ezeiza, los cronistas utvieron oportunidad de dialogar, en esa base aérea, con el embajador boliviano en la Argentina. "Es difícil —dijo el general Guzmán Soriano— que el puerto franco solucione los problemas que nos ocasiona la mediterraneidad, porque la única solución que existe es obtener una salida soberana. De todos modos, este acto del gobierno y pueblo argentino es mucho para nosotros, por cuanto va a favorecer la solución de los problemas más graves que nos ocasiona nuestra ubicación geográfica. No será una solución completa y definitiva, pero ayuda a mi país".

El embajador descartó que pudiera producirse algún conflicto en torno de la situación particular por la que atraviesa Bolivia. "No lo creo —señalo—, no creo que este problema, tan difícil para los bolivianos y de amplia comprensión por parte de los países amigos, no sea solucionable. Es más, tengo la seguridad de que se va a solucionar".

Finalmente, dijo que se habían alcanzado objetivos de gran importancia en las relaciones bilaterales entre Bolivia y la Argentina, pero acotó "estoy seguro que es necesario estrechar, todavía, muchos lazos de relación económica".

Ya en el aeropuerto metropolitano, donde fue recibido por el ministro de Relaciones Exteriores y Culto, contralmirante César Augusto Guzzetti, el general Adriazola Valda manifestó que venía respondiendo a una invitación del gobierno argentino, representando al gobierno de las fuerzas armadas bolivianas, en una demostración más de que las fuerzas armadas de ambas naciones estrechan vínculos para salvaguardar nuestro estilo de vida y fomentar el futuro de los dos países en la paz, el orden y el trabajo".

Por su parte, el contralmirante Guzzetti dijo, en la oportunidad, que en las reuniones oficiales se tratará de no omitir ningún tema de verdadero interés para ambas naciones. Precisamente, una de esas reuniones de trabajo se llevó a cabo esta tarde, luego de que el canciller boliviano colocase una ofrenda floral ante el monumento al general don José de San Martín.

EFA: multa de $ 500 a quien viaje sin boleto

BUENOS AIRES, 5. (Télam). — A partir de esta medianoche, la multa que aplicará Ferrocarriles Argentinos a los usuarios de sus servicios que viajen sin boletos, será de 500 pesos.

Se establece también que aquellas personas que asciendan o desciendan de los convoyes en movimiento, deberán abonar una multa de 100 pesos.

Dichos valores "serán incrementados en forma proporcional, de acuerdo con los eventuales aumentos de tarifas".

Un plazo incluido en el régimen de presentación espontánea se prorrogó

BUENOS AIRES, 5. (NA). — Simultáneamente con el decreto por el cual se prorroga hasta el 31 del corriente el plazo para acogerse al regimen de presentación espontánea, el Poder Ejecutivo dio a conocer esta tarde una ley por la cual se dispone suspender también, hasta el 31 de julio, la exigencia contenida en la parte final del primer párrafo del artículo 105 de la ley 11.683, referidas a dicho régimen.

El párrafo derogado establecía que podían acogerse a dicho régimen de presentación espontánea "siempre que su presentación no se produzca a raíz de una inspección efectuada o inminente, observación de parte de la repartición fiscalizadora o denuncia presentada, que se vinculen directa o indirectamente con el responsable para acogerse a los beneficios de ese régimen".

Esta disposición en lo sucesivo, no será aplicable a las determinaciones, firmes o no, notificadas hasta la fecha, ni a las obligaciones vencidas con posterioridad al 31 de marzo de 1976.

Por esta única vez, la exención de sanciones a que se refiere el artículo 105 de la ley 11.683, incluirá también a las sanciones civiles, comerciales, administrativas y profesionales, así como a las derivadas del control de precios, estas últimas siempre que no estuviesen, al 10 de mayo de 1975, en curso de investigación, sumario o cuando en ellos hubiesen recaído sanciones, se encuentren firmes o no.

También serán reprimidos con pena de prisión de un mes a seis años, los contribuyentes y demás responsables que consumaren el fraude fiscal mediante la provocación de insolvencia patrimonial tendiente a evitar el pago de tributos.

Cuando se trate de personas jurídicas, sociedades, asociaciones u otras entidades de derecho privado, la pena de prisión corresponderá a los directores, gerentes, administradores, mandatarios o representantes legales que, por razón de los contratos, estatutos o disposiciones legales, fueren los responsables del cumplimiento de las obligaciones tributarias d ellas.

Explicaron aspectos salientes de la nueva ley de alquileres

Ratificóse que el inquilino no pagará más del 25 o/o de su ingreso

BUENOS AIRES, 5 (NA). — El secretario de Vivienda y Urbanismo ratificó esta noche que el alquiler que deberán pagar los inquilinos a partir de la aplicación del nuevo régimen de locaciones urbanas no podrá superar el 25 por ciento de sus ingresos. Al explicar por radio y televisión los alcances de la nueva legislación en la materia, el arquitecto Máximo Vázquez Llona estimó el déficit habitacional del país en 2.400.000 viviendas.

El funcionario anunció, asimismo, que el jueves próximo se publicará en los diarios de todo el país una explicación oficial detallada de la manera como deben ser calculados los nuevos alquileres.

"La ley de locaciones urbanas que acaba de sancionar el Poder Ejecutivo —dijo el secretario de Vivienda y Urbanismo—, marca el principio del fin de una época".

Reforzó ese pronóstico al recordar que durante "más de treinta años, y salvo algunos intentos de rectificación, las sucesivas prórrogas de las leyes de alquileres provocaron una profunda distorsión del mercado y crearon diferencias absurdas entre inquilinos que amparados por distintas leyes gozaban de iguales comodidaes".

Estimó Vázquez Llona que como consecuencia de esa situación la "construcción de casas y departamentos para alquilar desapareció y la oferta de viviendas en alquiler llegó poco menos que a paralizarse".

Insistió en que el nuevo régimen puede parecer complicado y es inevitable que así lo sea" porque corregir estas distorsiones de más de treinta años y poner los precios de los alquileres al nivel que les corresponde no es tarea simple, sobre todo si se lo quiere hacer con espíritu de equidad y de justicia, tratando al mismo tiempo de dar la mayor protección posible a los inquilinos que la necesitan y de lesionar lo menos que se pueda a los legítimos derechos de los propietarios".

Explicó que ahora se "protege únicamente a quienes realmente lo necesitan", y subrayó que "quienes estén en condiones de pagar los alquileres corrientes o de adquirir una vivienda propia, están fuera de la protección de esta ley, y a partir de este mes, deberán alquilar de acuerdo con los precios de plaza".

Precisó el titular de Vivienda y Urbanismo que para seguir gozando del privilegio de un alquiler bajo "los inquilinos amparados por esta ley, es decir los que se consideren no pudientes, tendrán que cumplir una obligación inexorable: deberán probar, mediante declaración jurada presentada al propietario de su vivienda, que ni sus ingresos ni sus bienes les permiten modificar su situación actual".

Advirtió que "quienes no lo hagan perderán el amparo de la ley y quienes falseen su declaración podrán ser desalojados y sufrir pena de prisión".

"La ley protege y otorga privilegios —recordó—, pero impone también obligaciones a los inquilinos no pudientes, y sanciona severamente a quienes pretenden aprovechar indebidamente de ese privilegio".

Anunció la automática realización de un censo que "nos permitirá elaborar, sobre bases concretas, las medidas de fondo requeridas por los sectores de menores recursos, porque sabremos cuantos son, como se distribuyen en todo el país y cuál es su verdadera capacidad de pago".

Al incursionar en la explicación de la aplicación de las cláusulas del nuevo régimen, Vázquez Llona lo hizo de la siguiente manera:

"El inquilino deberá pagar el alquiler teórico calculado según el artículo 3 de la ley en base al valor locativo siempre que no supere el 25 por ciento de sus ingresos".

"Si esto último ocurriera —añadió—, podrá pagar el equivalente a ese 25 por ciento, pero nunca menos que el alquiler mínimo del propietario. Vale la pena repetir esta definición: el inquilino —repito— deberá pagar el alquiler teórico calculado, según el artículo 8 de la ley en base al valor locativo, siempre que no supere el 25 por ciento de sus ingresos. Si esto ocurriera, podrá pagar el equivalente a ese 25 por ciento pero nunca menos que el alquiler mínimo del propietario".

Anunció a continuación que "el próximo jueves 8 se publicará en los diarios de todo el país, una explicación detallada de cómo se debe calcular el alquiler efectivo".

Afirmó luego el arquitecto Vázquez Llona que por la retracción del mercado, las leyes de alquileres "insidieron decisivamente en este dramático déficit del orden de las 2.400.000 viviendas, que afecta a cada una de tres familias del país".

"Lo que hace falta —puntualizó— son medidas de fondo, construir cada vez más casas y facilitar cada vez más el acceso a una vivienda digna en una ciudad digna".

"Por eso la acción se está desarrollando en dos sentidos: conseguir más recursos genuinos para edificar y abaratar la construcción".

Explicó que para lo primero se lanzarán nuevamente las cédulas hipotecarias, y que para lo segundo se implantarán nuevos sistemas de construcción económica y de construcción en escala industrial".

Causa trastornos otro temporal de nieve en Ushuaia

USHUAIA, 5. (Télam) — Un temporal de nieve azota nuevamente hoy esta ciudad, habiendo caído hasta el momento desde las 15, treinta centímetros de nieve.

Personal de la Municipalidad junto con el de Vialidad Nacional, se halla abocado al igual que la semana anterior, a la tarea de despeje de las calles que se encuentran intransitables.

Como se recordará, otro temporal se produjo días pasados, en el cual se registró una altura de un metro cincuenta de nieve.

Sancionóse la ley sobre salarios para militares

BUENOS AIRES, 5 (Télam). — El personal militar, de seguridad, de la Gendarmería Nacional y de la Prefectura Naval Argentina en situación de actividad y el retirado en función de servicio, no cobrará la remuneración fijada para el cargo, sino solo los haberes correspondientes a su grado, que establece la ley número 21.350, sancionada hoy por el Poder Ejecutivo nacional.

La norma expresa que el mismo personal antes mencionado que esté en las situaciones de retiro no comprendidas en el artículo uno, que sea designado para desempeñar cargos o funciones en organismos integrantes del gobierno nacional, gobiernos provinciales o municipales, o en asociaciones privadas o publicas, percibirá el monto de la remuneración fijada para el cargo con una deducción del 25 por ciento.

Dentro de esta deducción —se aclara— estarán comprendidas todas las deducciones legales y reglamentarias correspondientes a cada cargo o función.

La ley especifica que se entenderá por remuneración al total de retribuciones regulares y permanentes, excluidos los gastos de representación, o conceptos equivalentes, el subsidio familiar y las asignaciones accidentales, viáticos, gastos de comida, etc.

En su artículo seis, se apunta que la permanencia del personal referido en el artículo 1 será determinada por los respectivos comandos generales de las Fuerzas Armadas, de acuerdo a las necesidades o conveniencias y a las reglamentaciones vigentes en cada uno de ellos.

Posteriormente se expresa que los montos de los haberes no percibidos serán considerados como economía de presupuesto en cada jurisdicción y se establece como fecha de aplicación la del 24 de marzo de 1976.

Por último, se menciona que la ley 21.350 es de orden público, y mantendrá su vigencia mientras dure el proceso de reorganización nacional.

Incendiaron en Pakistán una embajada siria

EL CAIRO, 5. (Télam-AFP). — Estudiantes árabes incendiaron la embajada siria en Islamabad, Pakistán, destruyendo totalmente los locales de la Cancillería, anunció hoy aquí la agencia de informaciones nacional.

Los estudiantes enviaron luego un mensaje de apoyo a Yasser Arafat, presidente de la "OLP", organización por la liberación de Palestina, y a Kamal Jumblatt, líder de la izquierda libanesa.

Quiniela de Mendoza

El Banco de Previsión Social dio a conocer el extracto de la quiniela, sorteada anoche por Lotería de Mendoza:

1º Premio	.....	982
2º "	.....	176
3º "	.....	820
4º "	.....	005
5º "	.....	093
6º "	.....	073
7º "	.....	492
8º "	.....	851
9º "	.....	273
10º "	.....	413
11º "	.....	228
12º "	.....	742
13º "	.....	635
14º "	.....	732
15º "	.....	329
16º "	.....	119
17º "	.....	318
18º "	.....	369
19º "	.....	856
20º "	.....	603

Manifestación contra el gobierno español

Estudiantes y manifestantes arrastran en Cataluña carros con monigotes con forma de gallinas, para denunciar que el rey Juan Carlos y su gobierno temen realizar los cambios que ellos creen deben hacerse para que España se convierta en una verdadera democracia. Los manifestantes fueron dispersados y hubo más de 200 detenciones. (Radiofoto de UPI).

Arduo estudio de la ley de inversiones extranjeras

Descártase que Martínez de Hoz lleve a Europa el nuevo régimen sancionado. Aprobóse un proyecto para Corrientes

BUENOS AIRES, 5 (NA). — En esferas gubernamentales descartóse la posibilidad que el ministro de Economía, José Alfredo Martínez de Hoz, llevará en sus carpetas la nueva ley de inversiones extranjeras sancionada por el Poder Ejecutivo cuando inicie su viaje a Europa.

Ello sucedería en razón de que el profundo análisis de que es objeto la correspondiente iniciativa en el seno de la Comisión de Asesoramiento Legislativo, se prolongaría hasta los últimos días de la corriente semana.

El cuerpo militar colegiado sesionó hoy para continuar la consideración del asunto, sobre el cual ya dictaminaron las subcomisiones especializadas.

El organismo deliberó por la mañana y por la tarde, participando del encuentro el secretario de Promoción y Programación Económica Guillermo Walter Klein, quien expuso ampliamente sobre la filosofía de la nueva política que se quiere poner en marcha en materia de radicaciones.

En el mismo sentido, el funcionario pormenorizó y fundamentó sobre el articulado del proyecto enviado por el Poder Ejecutivo, considerado en medios de la CAL como uno de los de mayor importancia y más delicados que han sido elaborados hasta el presente, poniéndose especial atención en la preservación del poder de decisión nacional.

El hecho que Martínez de Hoz no posea la norma sancionada para iniciar su gira por Europa, parece no ser motivo de inquietud en el palacio de Hacienda.

Los comentarios recogidos en los últimos días en esa esfera señalan que hubiese sido mucho más importante poseer sancionado ese instrumento legal en oportunidad del viaje realizado a los Estados Unidos.

Se estima que ahora que la banca del país del Norte ha dado su aval para iniciar una serie de operaciones, los medios financieros europeos no pondrán ningún reparo ante las gestiones que realizará Martínez de Hoz.

Sin embargo, un observador comentó que la mayor parte de los créditos logrados en los EE. UU. apuntan a reducir el déficit de la administración pública y a lograr una refinanciación de la deuda externa.

De tal modo aseveró que la reactivación del proceso industrial, particularmente en materia de siderurgia y petróleo, sólo se logrará con la participación de nuevos capitales que requerirán de la Argentina una serie de garantías, especialmente un régimen legal que asegure un sistema atrayente en cuanto al destino de las ganancias.

Otras fuentes consultadas, deslizaron la posibilidad que durante la reunión mantenida por los miembros de la CAL con el secretario de Promoción y Programación Económica, hubiese sido tratada la filosofía de un paquete de proyectos que instrumentan la reforma tributaria, y que en breve ingresarían al organismo para su estudio.

Antes de iniciar la consideración del tema de las inversiones extranjeras, el plenario de la CAL calificó de no "significativa transcendencia" un proyecto originado en el Ministerio de Bienestar Social. La iniciativa será devuelta al Poder Ejecutivo para su inmediata sanción.

Se trata de un proyecto de ley por el cual se ratifica un convenio firmado por la provincia de Corrientes, la Secretaría de Salud Pública de la Nación, y la Universidad del Nordeste.

En virtud del acuerdo, el Hospital Escuela de la Facultad de Medicina de esa universidad, será cedido a la provincia por un plazo de 15 años. En contraprestación el Estado provincial se hará cargo del mantenimiento y funcionamiento del hospital y asume el compromiso de facilitar la continuación de las actividades docentes y universitarias.

Seria denuncia contra el justicialismo se formuló

Habría utilizado elevadas sumas de dinero del Estado para financiar su campaña proselitista en Misiones

BUENOS AIRES, 5 (NA). — Elevadas sumas de dinero pertenecientes al Estado, más precisamente al ministerio de Bienestar Social, se habrían utilizado para financiar la campaña proselitista que el justicialismo realizó en las últimas elecciones en Misiones, según una denuncia que se investiga judicialmente desde la semana pasada en el juzgado federal del doctor Guillermo Enrique Rivarola.

Un grupo de políticos radicales de Misiones, mediante telegrama, formuló la denuncia ante el juez Rivarola, quien admitió la procedencia abocándose a la investigación con los primeros elementos de juicio de la causa.

En esta investigación aparecen cuestionados en principio el ex ministro de Bienestar Social José Lopez Rega, quien habría dispuesto el empleo indiscriminado de grandes sumas de dinero, al parecer producto de la quiniela y el Prode, para donar ropas, frazadas, colchones e incluso dinero en efectivo entre los electores misioneros con el fin de captar sus votos.

No se pudo precisar la cantidad de fondos estatales usados en esa campaña lo que permitió por leve margen, la victoria del partidos justicialista.

En la investigación, según la versión, aparecerían involucrados instituciones o personas vinculadas a la campaña misionera como la dirigente peronista Norma Kennedy y ex legisladores.

Se despedirán hoy de Videla 2 embajadores

BUENOS AIRES, 5 (NA). — Mañana se despedirán del Presidente de la Nación los nuevos embajadores argentinos ante los gobiernos de Estados Unidos, doctor Arnaldo T. Musich, y de Perú, contralmirante Jorge E. Chévalier.

La primera de esas audiencias se concretará a las 11.30, la segunda un cuarto de hora después.

A las 11 el presidente Videla será entrevistado por el ministro de Economía, doctor José A. Martínez de Hoz.

Por la tarde —a las 16.45— se reunirá en la Sala de Situación con los secretarios del área presidencial. Previamente habrá conversado con el secretario de Inteligencia del Estado, general Otto Paladino.

La información oficial anticipa que a partir de las 19 el teniente general Videla "desarrollará sus actividades como titular de la fuerza en la sede del Comando General del Ejército".

Tómbola

MONTEVIDEO, 5. (UPI). — Los primeros premios de la Tómbola, sorteada hoy, correspondieron a los siguientes números:

977	908
308	648
780	637
695	999
854	406
929	445
112	934
812	431
566	182
276	176

Chispazos

Por IAN

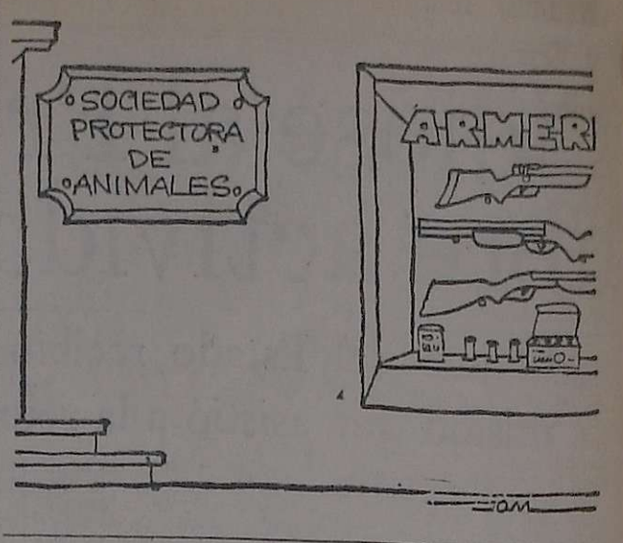

Interrogaron a Julio González, ex secretario de Isabel Perón

BUENOS AIRES, 5 (NA). — El juez federal Rafael Sarmiento tomó hoy declaración indagatoria a Julio C. González, ex secretario técnico y privado de María Estela Martínez de Perón, uno de los encausados por el manejo irregular de fondos reservados de la Presidencia de la Nación, sumario en el que están implicados, además de la ex presidente y de González, los ex ministros de Bienestar Social, José López Rega y Carlos A. G. Villone, y Luis M. Caballero, este último ex subsecretario técnico de la Presidencia.

Por otra parte, pudo saberse hoy que el juez federal Guillermo E. Rivarola, admitió la procedencia de una denuncia que también implica a José López Rega en la utilización de fondos del Estado para financiar una campaña proselitista del partido justicialista en la provincia de Misiones, denuncia planteada telegráficamente por dirigentes radicales de esa provincia.

En lo que respecta a la indagatoria de González, no se conoce el tenor de la misma, y sólo pudo establecerse que el juez Sarmiento interrogó al ex funcionario hoy a las 9, en el apostadero naval Buenos Aires, en Puerto Nuevo, adonde fue trasladado a tales efectos, el ex funcionario desde el barco en que se encuentra recluido, que según una versión es el vapor de la carrera "33 Orientales".

Como se sabe, el juez Sarmiento ha trabado embargo e inhibió los bienes de la ex jefe de Estado y de los demás encausados en el sumario señalado, además de haber exhortado al juez federal Rodolfo López Marquet, de Neuquén, a que tome indagatoria preliminar a la viuda de Perón, ignorándose hasta ahora si el magistrado nombrado en último término ha dado cumplimiento al exhorto.

Una multitud despidió los restos de los 5 religiosos

BUENOS AIRES, 5 (NA). — Una acongojada multitud despidió en las primeras horas de la tarde, los restos de los tres sacerdotes y dos seminaristas que fueran asesinados por terroristas en la madrugada del domingo en la casa parroquial de la iglesia de San Patricio, en el barrio de Coghlan.

Los despojos mortales de los sacerdotes Alfredo J. Kelly, Pedro Duffau y Alfredo Leaden, fueron trasladados a la ciudad de Mercedes, ubicada a unos cien kilómetros al oeste de Buenos Aires, y de donde son oriundos los dos primeros y que es sede de la casa provincial de la congregación de los sacerdotes palotinos irlandeses a la que pertenecen las víctimas del salvaje asesinato. Los seminaristas Salvador Barbeito Doval y José Emilio Barletti, recibieron sepultura en las ciudades de San Antonio de Areco y Avellaneda, respectivamente.

El desfile por la iglesia donde fueron velados hasta este mediodía fue incesante desde las 22 de ayer, cuando se habilitó la capilla ardiente luego que los cadáveres fueran entregados por la morgue judicial tras los trámites de rigor. Las muestras de dolor e indignación tuvieron su punto culminante durante la misa de cuerpo presente concelebrada esta mañana frente a los cinco ataúdes abiertos, por 35 sacerdotes de la orden palotina. El público colmó la capacidad del templo y asistió al oficio religioso desde las veredas y la calzada adyacentes, debiendo varios de los celebrantes llegar hasta la calle para distribuir entre los asistentes el sacramento de la comunión.

Hasta la parroquia, ubicada en Estambo y Echeverría, llegó esta mañana en representación del gobierno, el canciller contralmirante César Augusto Guzzetti.

La máxima jerarquía eclesiástica estuvo representada en la persona del arzobispo de la Ciudad de Buenos Aires y cardenal primado de la Argentina, Juan Carlos Aramburu.

La celebración de la misa fue presidida por monseñor Guillermo Leaden, obispo auxiliar de Buenos Aires, vicario del barrio de Belgrano y hermano de una de las víctimas y junto a él, el superior de la orden de los palotinos, padre Kevin O'Neill. Estuvieron también presentes el nuncio apostólico, Pío Laghi; el secretario de la Conferencia Episcopal Argentina, monseñor Carlos Galán y los monseñores Horacio Bozzoli, Andrés Sapelack, José M. Lorenzo, Daniel Keagan y Mario Serra, a más de numerosos miembros del clero secular y regular y miembros de distintas órdenes religiosas masculinas y femeninas.

Durante el oficio religioso el cardenal Aramburu rezó un responso y tras el Evangelio, el padre Roberto Favre, pronunció una homilía en cuyo transcurso señaló que se estaban "viviendo momentos de impotencia humana". Agregó que en este momento tan difícil "es necesario rogar a Dios, no sólo por estas muertes, sino por las innumerables desapariciones que ocurren cotidianamente".

"No debe existir una opinión discordante, —enfatizó el sacerdote—, todos tienen que reprobar estos hechos delictivos que se viven a diario. Es necesario buscar la justicia al servicio de la paz. Es necesario reclamar a las autoridades responsables —remarcó luego— que se actúe para recuperar el estado de derecho, como corresponde a un pueblo civilizado".

Monseñor Leaden, obispo a cargo de la vicaría de Belgrano y hermano de uno de los sacerdotes asesinados, dijo a los periodistas que nada podía agregar a lo manifestado por el padre Favre en el sermón y que se encontraba "presa del estupor, sin hallar otra respuesta que el espanto".

El jefe del Estado visitó el Museo Histórico Nacional

BUENOS AIRES, 5 (NA). — El presidente de la Nación, teniente general Jorge Rafael Videla, efectuó esta tarde una visita al Museo Histórico Nacional, siendo el tercer mandatario que visita el lugar, después del general Bartolomé Mitre y el doctor Roberto M. Ortiz.

Lo aguardaron en el lugar el ministro de Cultura y Educación, Ricardo Pedro Bruera; el secretario de Cultura, Francisco Mascías; el director del museo, Julio César Gancedo, y el director de ceremonial, capitán de fragata Guillermo Payer.

Videla llegó al museo acompañado por el jefe de la Casa Militar, capitán de navío Alfredo José María Fernández y el edecán de turno, teniente coronel Waldo Roldán.

Autoridades del museo informaron ampliamente al teniente general Videla, quien posteriormente presenció un microfilme de exposición ocasional "Defensa e Independencia", en el despacho del director.

Concluida la visita, procedió a firmar el libro de visitas ilustres, oportunidad en que le fueron obsequiados réplicas de objetos de la época y publicaciones, como recuerdo de su paso por el museo.

A las 17.10 el presidente de la Nación regresó a su despacho de la Casa de Gobierno

Mercado cambiario

BUENOS AIRES, 5 (Télam). — Las cotizaciones de las divisas en los mercados de cambios, fueron las siguientes:

Monedas	Mercado Oficial Comp.	Mercado Oficial Vend.	Mercado Libre Comp.	Mercado Libre Vend.
Inglaterra	251,72	252,87	444,11	454,10
U.S.A.	140,00	140,33	247,00	252,00
Francia	2.944,20	2.965,17	5.194,41	5.324,76
Italia	16,63	16,91	29,34	30,37
España "A"	206,92	215,83	365,07	387,58
España "B"	205,24	212,74	362,10	382,03
Alemania	5.427,80	5.454,63	9.576,19	9.795,24
Finlandia	3.592,40	3.614,90	6.338,02	6.491,52
Holanda	5.133,80	5.161,34	9.057,49	9.268,56
Bélgica Fin.	348,03	350,68	614,04	629,75
Bélgica Conv.	352,24	355,18	621,45	637,81
Suiza	5.658,80	5.694,59	9.983,74	10.226,16
Japón	47,22	57,50	83,31	85,10
Canadá	144,37	144,85	254,71	260,11
Portugal	439,60	458,88	775,58	824,04
Dinamarca	2.273,60	2.292,99	4.011,26	4.117,68
Noruega	2.513,00	2.537,17	4.433,65	4.556,16
Suecia	3.138,80	3.160,23	5.537,74	5.675,04
Austria	757,40	773,22	1.336,27	1.388,52

Modificaron normas sobre impuesto a las ganancias

BUENOS AIRES, 5 (Télam). La Dirección General Impositiva modificó parcialmente la resolución número 1.608, sobre Impuesto a las Ganancias, elevando los montos mínimos incluidos en ella, de acuerdo con la desvalorización monetaria.

Además la medida, dispuesta por resolución 1.790, que se agrega a las resoluciones generales número 1624 y 1714 que ya habían modificado a la mencionada resolución 1.608, amplía las disposiciones referidas a retenciones en pagos efectuados por vía judicial, indicando el procedimiento a seguir cuando se trate de retribuciones de trabajo personal en relación de dependencia.

Las modificaciones incluidas en la nueva resolución, publicada hoy en el Boletín Oficial, son las siguientes: en el primer párrafo del artículo segundo de la resolución general número 1608 se sustituye la expresión "dos mil quinientos pesos" (2.500), por la de "siete mil quinientos pesos" ($ 7.500). En el artículo tercero, sustitúyese la expresión "seis mil pesos" ($ 6.000) por la de "dieciocho mil pesos" ($ 18.000); en los artículos cuarto, quinto, sexto, séptimo y duodécimo, sustitúyese la expresión "cinco mil pesos" ($ 5.000) por la de "quince mil pesos" ($ 15.000).

$ 1.000.000 m/n
Pagamos por su viejo gamulán o prendas de cuero, y le entregamos un gamulán legítimo, 1ª calidad por
$ 18.900
(Por esta semana únicamente)
Arreglos de Prendas de Cuero
HERMIDA Fabricantes
GALERIA TONSA
Rotonda Central
5|7|F|73753|11|7-A.

LEY DE ALQUILERES
Asesoramiento:
Dr. Miguel Angel Morado
(Estudio C. Lucchetti)
AV. ESPAÑA 1224 - 2º PISO
Teléfonos 230942 y 221915.
Lunes a miércoles de 17 a 19 hs.
6|7|C|415|6|7

FOTOS CARNET
FOTO ALADINO
RETRATOS - CREDITOS
San Juan 1392 - Tel. 218285
27|5|F|Pte.|A

Hay cosas que son imposibles de hacer en la Argentina

Una de esas cosas es la Central Nuclear de Atucha. Otra el diario La Opinión.
Desde 1974, casi un millón de Kilovatios/hora de la energía consumida en la Argentina es provista por la Central Nuclear de Atucha. Hoy, después de cinco años, casi quinientas mil personas leen diariamente La Opinión (cuatro por ejemplar vendido, según verificaciones independientes del mercado).

Otra cosa imposible de hacer en la Argentina es una revista de estas características:

- Cien redactores, los mejores.
- Los principales servicios noticiosos y gráficos locales, de Europa y Estados Unidos.
- Derechos exclusivos sobre el material de las principales publicaciones extranjeras, especializadas y de interés general.
- Corresponsales propios y enviados especiales, en el lugar del país o del mundo y en el espacio cultural, económico, político o social donde ocurra el acontecimiento que merece ser contado a un lector inteligente.
- Distribución nacional, ciudad por ciudad y pueblo por pueblo, allí donde se encuentre el lector inteligente.
- Colores en la tapa y donde haya que imprimirlos (no porque sí), para servir al lector inteligente.
- Todas las semanas, 68 páginas por lo menos.
- Y que diga lo que hay que decir.

Sin embargo, estas son las cosas que vale la pena hacer en la Argentina. Y a partir del 5 de julio, Ud. podrá comprobar si es posible hacer esta revista —como Atucha, como La Opinión— y distribuirla semanalmente en todo el país y en el exterior.

La Opinión
EDICION SEMANAL
YA ESTA EN VENTA
$150.-

LATEX
EXÓTICO
"el" MO-DE-LA-DO
NUEVO INTIMO PERSONAL
Venta en farmacias

estanterías
DESDE $2.990
anticipado por cada módulo
petit
AMIGORENA 16
T. 245718 Mendoza

HOY y hasta TERMINAR
Liquidación Monstruo
Guijeró
Si usted compra un gamulán para niño (cuero legítimo), precio real $ 14.900
a $ 5.700 —
Le regalamos un pantalón jean de carpa FW-niño, al insólito precio de $ 200
San Martín 1122, Ciudad.
5|7|F|73750|7|7

MUTUAL DEL PERSONAL DE AGUA Y ENERGIA ELECTRICA
MENDOZA
Av. JOSE VICENTE ZAPATA 144
Teléfonos 292012 - 292025 - 242915

CONVOCATORIA A ASAMBLEA GENERAL ORDINARIA

Mendoza, 29 de Junio de 1976.

De acuerdo a las disposiciones estatutarias, se convoca a los Señores Asociados de la Mutual del Personal de Agua y Energía Eléctrica de Mendoza, a la ASAMBLEA GENERAL ORDINARIA que se realizará el día 6 de agosto de 1976 a las 16 horas, en la sede de nuestra Institución, sita en calle José Vicente Zapata 144 de Mendoza, para tratar el siguiente:

ORDEN DEL DIA

1º) Lectura y aprobación acta asamblea anterior y designación de dos (2) socios presentes para que firmen la misma.
2º) Consideración Memoria y Balance del Ejercicio cerrado al 31 de diciembre de 1975, e Informe de la Junta de Síndicos; Presupuestos de Recursos y Gastos del próximo período; aprobación de la retribución fijada a los miembros de Comisión Directiva.
3º) Designación de una Junta Electoral, que se encargará del acto eleccionario y escrutinio para la elección de: Un (1) PRESIDENTE, por renuncia y terminación de mandato del Sr. Oriente Torres; un (1) PRO-SECRETARIO por renuncia y terminación de mandato del Sr. Emilio Gary Gómez; un (1) TESORERO, por terminación de mandato; un (1) PRO-SECRETARIO DE ACTAS, por terminación de mandato; dos (2) vocales titulares (SEGUNDO Y TERCERO), por terminación de mandato; un (1) VOCAL SUPLENTE (PRIMERO), por terminación de mandato; tres (3) SINDICOS TITULARES, por terminación de mandato; tres (3) SINDICOS SUPLENTES, por terminación de mandato.

RICARDO R. CASTRO — Secretario
NESTOR A. PIÑA — Presidente

ART. 25º ESTATUTO SOCIAL - Quórum de las Asambleas: Las Asambleas podrán sesionar válidamente, con un quórum de la mitad más uno de los socios activos al día con Tesorería. En el caso de no alcanzar este número a la hora fijada, la Asamblea podrá sesionar válidamente, treinta (30) minutos después, con los socios presentes, cuyo número no podrá ser menor que el los miembros de Comisión Directiva y de la Junta de Síndicos.

ART. 28º ESTATUTO SOCIAL: ... debiendo designarse al efecto, por la Asamblea respectiva, una Junta Electoral. ...En el caso de lista única no se nombrará Junta Electoral y se proclamará directamente a los candidatos en la Asamblea. Las listas de candidatos serán oficializadas por la Comisión Directiva con quince (15) días hábiles de anticipación de la Asamblea, teniendo en cuenta: a) Que los candidatos reúnan las condiciones requeridas por el Estatuto y b) que hayan prestado su conformidad por escrito y estén apoyados por la firma de no menos del uno (1) por ciento de los socios con derecho a voto. Las impugnaciones serán tratadas por la Asamblea, decidiendo sobre el particular.

4|7|C|974|6|7

Helmut Schmidt y Giscard se entrevistaron

HAMBURGO, 5. (Télam-EFE). — El presidente Giscard D'Estaing y el canciller Helmut Schmidt se entrevistaron esta tarde en Hamburgo, en el marco de las consultas regulares germano-francesas previstas en el tratado de amistad vigente entre Bonn y París.

Las elecciones directas al Parlamento europeo y las relaciones del mundo industrializado con los países productores de materias primas, han sido los temas del encuentro, que tuvo como escenario la residencia de huéspedes oficiales del gobierno de Hamburgo.

Dejó de existir el periodista Renato Ciruzzi

BUENOS AIRES, 5 (Télam) — Después de sufrir las alternativas de una larga enfermedad falleció hoy en esta capital el veterano periodista Renato Ciruzzi, cuyos restos son velados en Azevedo 1120, 1º piso, Dto. B.

Ciruzzi, de larga trayectoria en el periodismo nacional, ocupó cargos desde cronista hasta director en varias publicaciones locales y del interior. Asimismo realizó viajes al exterior, de los cuales dio testimonio en agudas notas.

Cumplió su trayectoria en diarios como "El Nacional", "El Mundo", "Clarín", "Mayoría" así como en varias revistas locales y otros medios del interior y del exterior, que lo contaron como colaborador.

Actualmente era presidente del Club Gente de Prensa que nuclea a los periodistas católicos del país.

Fernando de Santiago y Díaz de Mendivil, ministro de Defensa interinamente a cargo de la cartera de primer ministro, abraza a Adolfo Suárez González, quien acaba de jurar como titular de esas funciones. Suárez, elegido por el rey y las Cortes, remplazará al ex primer ministro Carlos Arias Navarro, quien renunció el jueves. (Radiofoto de UPI).

En Tucumán y en La Plata descubrieron delitos económicos multimillonarios

TUCUMAN, 5 (Télam). — El gobierno de la provincia anunció esta noche que, en la fecha dispuso remitir a la justicia penal —por intermedio de la Fiscalía de Estado— las investigaciones administrativas preliminares sobre el manejo de fondos de la municipalidad de esta capital.

Agrega la información oficial que sólo uno de los diechiocho casos investigados en el área de la municipalidad implica un perjuicio patrimonial por pesos nuevos 1.651.541.996, a través de maniobras dolosas ejecutadas en el ámbito de Secretaría de Obras Públicas de la Comuna.

Dicha suma, que no ha sido indexada por los investigadores, fue dada a conocer por las autoridades "para que la población tome conocimiento y conciencia de la gravedad de los hechos cometidos en la Comuna local", expresa la Secretaría de Información Pública de la Gobernación".

Las actuaciones, se aclara, constituyen solamente la primera fase de la tarea iniciada en el área de la Municipalidad. "El pronunciauiento final sobre la entidad delictuosa de los hechos cometidos, añade la información oficial, así como las imputaciones concretas y las responsabilidades emergentes, será competencia exclusiva de los jueces naturales".

Maniobras dolosas en La Plata

LA PLATA, 5 (Télam). — El ministro de Gobierno, doctor Jaime L. Smart, reveló hoy, en el curso de una conferencia de prensa, que la gestión del gobierno provincial anterior al 24 de marzo último, había incurrido en maniobras dolosas, hallándose detenidos y a disposición de la justicia varios de los implicados.

Dijo que entre estos ultimos, figura Juan Amadeo Gramano, propietario de la empresa de turismo "Inter World", beneficiario visible de "muchísimos millones de pesos del patrimonio afectado, principalmente al ministerio de Educación", que se utilizaron con fines de turismo social y recreación escolar".

Añadió que también se encuentran arrestados Abel Rubén Díaz, ex director de LS 11, Radio Provincia de Buenos Aires, donde se comprobaron contrataciones fraudulentas durante los años 1974 y 1975.

Otros detenidos son: Araceli Noemí Russomanno de Gramano; Rubén Ares, hijo del ex presidente del Senado provincial y los funcionarios del Ministerio de Educación Juan Carlos Vocaturo y Alberto Breinger.

Con respecto al caso de la emisora estatal, expresó el ministro que se constató que durante los dos años antes mencionados, figuraban con contrato varias personas que nunca prestaron servicios, pero que percibían la correspondiente remuneración.

Agregó que el director de esa radio, el mencionado Abel Rubén Díaz, está detenido desde el dos de junio, con intervención del juzgado en lo penal número ocho a cargo del doctor Raúl Pedro Chaves, habiendo confesado "lisa y llanamente ante el magistrado su responsabilidad criminal".

Señaló que "uno de los beneficiarios por las fraudulentas contrataciones efectuadas por Díaz, fue Rubén Arturo Ares, hijo del ex presidente del Senado bonaerense, quien también permanece detenido".

Con referencia a la audición televisiva "Domingos Estudiantiles", que se emitía desde la Capital Federal, explicó que luego de un concurso de precios y una vez analizadas las ofertas de varias empresas, se procedió a la contratación directa de "Inter World", por hospedajes en Embalse Río Tercero y Bariloche, a utilizarse por los establecimientos escolares ganadores de entretenimientos en los precitados programas.

Dijo que se constató que las prestaciones de dichas empresas, con excepción de "Inter World", eran apócrifas, ya que las mismas nunca habían intervenido en dicho concurso, ni tenían conocimiento del mismo.

Seguidamente se refirió el ministro a un llamado a licitación efectuado el 3 de noviembre de 1975, autorizando la contratación de servicios de hotelería de 800 plazas en hoteles de la categoría "D" en Mar del Plata.

Sin embargo, en los avisos periodísticos, figuró la contratación por 1.600 plazas diarias, el doble de lo estipulado legalmente. La única oferta corrió por cuenta de la esposa de Gramano, Araceli Noemí Russomanno, quien ofreció un hotel de categoría "A", comprometiéndose a prestar servicio de comida, pese a que el establecimiento no contaba con cocina.

Agregó que por tal causa, diariamente los alimentos eran trasladados desde la colonia de Chapadmalal, del Ministerio de Bienestar Social de la Nación, cuya concesionaria era la nombrada Russomano de Gramano.

De tal forma, el estado provincial pagó aproximadamente 12 millones de pesos ley por servicios que a esa fecha no habían sido prestados.

Después de mencionar otros hechos, tales como traslado de agentes artísticos y técnicos por intermedio del Teatro Argentino, por actuaciones que nunca se efectuaron, y por lo que se pagó 707.255 pesos, concluyó el ministro Smart:

"En resumen, llevando a moneda actualizada los montos a que nos hemos referido, los delitos ya enunciados perjudicaron a la Provincia en más de 200 millones de pesos. En cuanto a los pasajes emitidos, sobrepasan los mil millones de pesos", concluyó.

ARGENTINA '78
PREPARESE PARA EL MUNDIAL
ESTUDIE TURISMO
(POR CORRESPONDENCIA)
Instituto Argentino de Formación Turística
Casilla de Correo N° 1290
Correo Central - Bs. As.
Para inf. adj. franqueo $ 12.-

Suárez González asumió como premier en España

Daría a conocer hoy su gabinete ministerial

MADRID, 5 (UPI). — El nuevo jefe del gobierno, Adolfo Suárez González, asumió hoy su cargo de primer ministro y juró "lealtad absoluta" al rey Juan Carlos.

En una breve cermonia en el palacio de la Zarzuela, residencia real, el político de 43 años también prometió "estricta fidelidad a los principios del movimiento nacional", el único partido legal de España en los tiempos del generalísimo Francisco Franco.

Después del juramento, Suárez, que sigue trabajando en la confeción de la nómina de sus ministros, se quedó en palacio para conferenciar con el monarca de 38 años, que ascendió al trono a la muerte de Franco, hace ocho meses.

Suárez podría tener que hacer frente a fuerte oposición de los elementos liberales del primer gabinete de Juan Carlos, que acaba de renunciar.

Políticos y amigos del ex ministro de Gobernación, Manuel Fraga Iribarne, y del ex titular de Asuntos Exteriores José María Areilza, los más destacados liberales de ese gabinete, dijeron que ambos se negarán a integrar el gobierno del nuevo primer ministro.

Fraga y Areilza, a los que se considera los principales arquitectos de la política de liberalización paso a paso del gobierno monárquico español, se oponen —según sus amigos— a formar parte del gabinete, aunque ninguno de los dos ha hecho personalmente comentarios en ese sentido.

Se espera que mañana se publique la lista de los nuevos miembros del gobierno.

El usualmente bien informado periódico madrileño "Informaciones" mencionó como posibles hombres clave en el nuevo gabinete al ex ministro de Obras Públicas Federico Silva y al jefe del estado mayor conjunto, general Manuel Gutiérrez Mellado.

Suárez conferenció hoy también con su predecesor como jefe del gobierno, Carlos Arias Navarro, que también fue el último primer ministro de Franco.

Según las fuentes políticas, también quedarán fuera del gabinete el ex ministro de Educación Carlos Robles Piquer (cuñado de Fraga) y el de Información, Adolfo Martín Gamero, que otorgó grandes libertades a la prensa durante su ministerio.

Miembros de la oposición predijeron que los tecnócratas de la organización católica laica Opus Dei y sus aliados, que dirigieron la política de España bajo Franco en la década del 60, estaban al volver al poder.

El periódico Hoja del Lunes especuló que uno de esos hombres, Gregorio López Bravo o Laureano López Rodó podría remplazar a Fraga en el Ministerio de Gobernación.

Radio Nacional cumple hoy su 39º aniversario

BUENOS AIRES, 5. (NA). — El titular de la Secretaría de Comunicaciones, general de brigada (RE) Alberto Vicente Nieto, hizo llegar a los integrantes de los planteles de L.R. "A" Radio Nacional y sus filiales del interior, sus congratulaciones por el nuevo aniversario de la emisora oficial que cumplirá mañana 39 años de transmisiones ininterrumpidas.

Derogaron normas sobre defraudación al fisco

Aquellas establecían penas de prisión para los infractores de las leyes impositivas. La medida

BUENOS AIRES, 5 (NA).— Fue derogada por el Poder Ejecutivo la ley número 20.658, que establecía pena de prisión para los infractores de la leyes impositivas.

En los considerandos de la medida, dada a conocer esta noche, se expresa que el tipo de sanciones prevista en la legislación derogada "debe estar reservada a comportamientos marginales, situación que no es la actual, época en la que la evasión fiscal existe en magnitudes relevantes e, inclusive, con caracteres crónicos".

Simultáneamente con la derogación, la nueva ley, que lleva el número 21.343, contempla otras normas penales para los casos de defraudación al Fisco, consistentes en multas que van de una a diez veces el monto del tributo que se defraudó al Fisco o se haya pretendido defraudar.

Esta sanción se aplicará sin perjuicio de la responsabilidad criminal por delitos comunes, a los contribuyentes, los responsables, terceros, instigadores o cómplices que realicen cualquier hecho, omisión, simulación, ocultación o maniobra que tenga por objeto producir o facilitar la evasión total o parcial de los tributos".

Asimismo, establece que serán reprimidos con igual multa los agentes de retención o percepción que mantengan fraudulentamente en su poder el tributo retenido o percibido, después de vencidos los plazos en que debieron ingresarlo, sin necesidad de intimación alguna.

Dichos agentes, además, si no ingresaran los aportes correspondientes, estando firme la intimación que se les efectuara, estarán sujetos a pena de prisión de uno a seis años.

No se admitirá excusación basada en la falta de existencia de la retención o percepción, cuando éstas se encuentren documentadas, registradas, contabilizadas, comprobadas o formalizadas de cualquier otro modo.

Dieron muerte en Tucumán y Córdoba a 7 sediciosos

Hallaron armas y abundante material extremista

CORDOBA, 5 (Télam).— El comando del Tercer Cuerpo de Ejército, con asiento en esta ciudad, emitió hoy un comunicado, en el que puntualiza detalles de los procedimientos realizados, recientemente aquí y en la ciudad de San Miguel de Tucumán, por efectivos militares, durante los cuales fueron muertos siete delincuentes subversivos.

El texto de la información oficial es el siguiente:

"El comandante del tercer Cuerpo de Ejército comunica que durante los días 1 al 4 de julio de 1976, fueron muertos siete delincuentes subversivos en cuatro procedimientos efectuados por las fuerzas regulares en el ámbito de la jurisdicción del Cuerpo de Ejército Tercero.

"El 1º de julio, siendo las 11.30, cuando integrantes de un vehículo militar patrullaban la ruta 20, a la altura del Km. 5, fueron agredidos por alrededor de 6 a 7 delincuentes emboscados en las inmediaciones. Los efectivos militares desembarcaron y atacaron de inmediato, dando muerte a dos, los que aún no han sido identificados.

El resto, ante la presión del ataque, se dio a la fuga en dos automóviles (un Peugeot 404 claro y un Ford Falcon negro). Durante la acción fueron heridos levemente dos soldados y puesto fuera de servicio el vehículo militar, por lo cual no se pudo perseguir a los fugitivos. Se secuestró una pistola ametralladora PAM-2, y un portafolios conteniendo propaganda subversiva, dos documentos de identidad, a nombre de Raúl Oscar Bazán y Nélida Elena Juncal, además de otra documentación que está siendo analizada por los organismos de inteligencia.

"El 2 de julio, a las 11, cuatro móviles de la policía de la provincia de Córdoba concurrieron a la vivienda de calle Brasil Nº 669, donde por informes de la población se ocultaban elementos subversivos. Al iniciar la investigación, la comisión policial fue tiroteada por alrededor de cinco individuos que ocupaban el citado inmueble. Los efectivos policiales atacaron rápidamente el lugar, dando muerte a dos delincuentes subversivos, pero no pudieron impedir la huída de los restantes, debido a la cantidad de público que transitaba por la zona.

"Se descubrió en el lugar: un artefacto explosivo con sistema eléctrico activado, diez sistemas de relojería con iniciador de pila, ocho kilogramos de explosivo plástico, cuarenta bombas de estruendo, diez bombas fumígenas, veinte lamparitas de linterna adaptadas como detonadores, 500 gramos de pólvora negra, dos kilogramos de aluminio, cinco litros de ácido sulfúrico, diez detonadores eléctricos y diversas sustancias químicas utilizadas para la fabricación de bombas incendiarias contenidas en bidones de plástico.

"El 3 de julio, a las 16.30, al concurrir un móvil de la policía de la provincia de Córdoba al lugar donde un automóvil acababa de atropellar a dos menores, fue agredido con armas de fuego por los tres ocupantes del mencionado vehículo. La patrulla policial atacó de inmediato, dando muerte a uno de los delincuentes, consiguiendo huir los dos restantes, amparados en los transeúntes. El delincuente subversivo aún no ha sido identificado. Un suboficial de la policía fue herido gravemente en el abdomen, encontrándose ahora fuera de peligro.

"En San Miguel de Tucumán, el día 3 de julio, siendo las 15, en proximidades de la plaza Independencia, fueron sorprendidos dos delincuentes subversivos, quienes intentaron darse a la fuga al impartírseles la orden de detención, siendo abatidos de inmediato. Los muertos fueron identificados como Carlos Alberto Lebron, alias Antonio, y José Antonio Lucero, alias Juan, vinculado con la organización subversiva declarada fuera de la ley en 1975.

neuberger hnos
SAN LORENZO AZULEJOS DECORADOS 31-6-76
Pisos y revestimientos Pentagres
Azulejos relieve decorado bajo esmalte DEKOR de San Lorenzo
Distribuidores
Piso cerámico de marca esmaltado m² $ 1.122.—
Alfombra de marca 1ª calidad m² $ 976.—
Piso plástico lmb. m² $ 651.—
FERRUM Juego loza: inodoro, bidet, lavatorio bco. c/broncería 1ª calidad $ 10.300.—
Líneas completas: Roma, Florencia y Pilar c/broncerías Piazza Petrano y Centauro
Depósito F. Cem. 12 lit. $ 2.350.—
Plomo puro 99,9 %, rollos y tirones kg. $ 164.-
Caño Hidrom $ 456 —
Caño Galv. ½ ml $ 179.—
Caño Galv. ¾ ml. $ 216.—
Acc. para Hidrom y Galv. líneas completas.
Caño F.F. TAMET 0.100 x 300 m $ 3.603.-
Codo 0.100 x 90° $ 619.—
Puerta porch chapa ref. 0,80 x 2,00 $ 9.500.—
Puerta placa marco chapa 070 x 200 cm $ 2.990.—
Cortina plást. ref. 1,20 x 1,30 $ 4.337.— 1,50 x 1,30 $ 5.395.—
Ventana chapa corred ref. c/ contr. 1,20 x 1,10 m $ 3.916.— 1,50 x 1,10 $ 4.350.—
Amplia existencia en puertas, ventanas y frentes de placard madera, chapa y aluminio.
Mueble pie madera Rev. lam. plast. 120 cm con cajones $ 11.520.—
Alacena 120 cm puerta batiente 120 cm $ 8.953.—
Mesada acero inox. 120 cm con pileta simple $ 8.293.—
Termotanque 75 litros, de marca $ 26.300.—
Pileta acero 51x31 simple $ 1.869.-
Pileta acero 60x40 doble $ 3.220.-
Presupuestos integrales para obras Consúltanos.
Precios incluido IVA.
Av. V. Sársfield 1081 - Capital

Máquinas para Pastas Frescas Usadas
TUCUMAN 684
T. E. 392-8601-8801
BENI - LOPEZ
Capital Federal
6|7|F|73997|6|7

No deje para mañana lo que puede reparar hoy.
Recuerde que para Ud. es muy importante mantener siempre alto el valor de reventa de su vehículo. Los desperfectos, por pequeños que le parezcan pueden extenderse y ocasionarle daños y gastos mayores. Hoy son solucionables con bajo costo. Mañana... Quién sabe!
El SERVICIO JOHN A. WALKER, además de prestigio y experiencia, le brinda reparaciones garantidas. Con herramientas y equipos especializados, a cargo de personal ampliamente capacitado en la Escuela de Servicio de FORD MOTOR ARGENTINA S.A.
Y con la ventaja de cómodos planes de financiación Hoy Ud. puede... ¿Por qué dejarlo para cuando le cueste bastante más?
EL SERVICIO JOHN A. WALKER ES LA MEJOR GARANTIA.
Ford John A. Walker S.A.C.I. y A.
MENDOZA • SAN MARTIN • RIVADAVIA • TUNUYAN • MAIPU

ADHESIVO!!!
Revolucionario pegamento hecho especialmente para las condiciones climáticas de Mendoza...
PEGA "TODO CON TODO"
CARPINTERIA - AZULEJOS - CIELORRASOS DE POLIETIRENO EXPANDIDO Y CUALQUIER TIPO NO CONVENCIONAL (yeso)
PLANCHAS DE ALUMINIO - CAUCHO - VIDRIO - Etc.
Ventas por mayor y menor en envases desde 1 kg. hasta 200 kg.
Precios especiales a mayoristas.
OTRO PRODUCTO IMPRESCINDIBLE DE
AISLANTES DE CUYO
FABRICAS EN MENDOZA: ARISTOBULO DEL VALLE 815 BENEGAS GODOY CRUZ TEL. 222644 — EN CORDOBA: PALERMO 160 V. AZALAIS TEL. 712271-718278 — OF. BS. AS.: FLORIDA 971 OF. 58 TEL. 32 7718 - 31 9112
aberdi & cremaschi

Nueva Ley de Alquileres
Dr. CARLOS ANTONIO PALMA MUÑOZ
ABOGADO
Santa María de Oro 600 - Luján
Martes, Miércoles y Jueves, de 17 a 20.30 horas.
Lunes a Viernes, de 15 a 16.30 hs.
Balgorria 325, Benegas, Godoy Cruz.
6|7|C|492|6|7

cifra
Calculadoras electrónicas
Cifra 110
4 operaciones
12 dígitos
2 decimales
Cifra 111
6 operaciones
Porcentaje
Constante
Coma flotante
2 registros operativos
1 memoria
Cifra 121
6 operaciones
3 registros operativos
1 memoria
Selector de decimales
Cifra 31
12 dígitos con visor
3 registros operativos
1 memoria
8 operaciones
Cifra 511
4 registros operativos
2 memorias
Porcentaje
9 operaciones
Microcifra 3
4 operaciones
8 dígitos
Microcifra 4
4 operaciones
Porcentaje
Registro de memoria
8 dígitos
Microcifra 10
Científica
22 funciones
3 niveles de registro
1 memoria
cicero publicidad
Un producto Fate División Electrónica

LOS ANDES

Fundado el 20 de Octubre de 1882 por el Dr. Adolfo Calle

Directoras:
Carmen Usandivaras de Calle
Elcira Videla de Schiappa de Azevedo

MENDOZA, MARTES 6 DE JULIO DE 1976

El gobernador Jorge Sixto Fernández habló ayer sobre temas de interés provincial

Temas agrícolas para Mendoza

El ministro de Economía de la provincia informó recientemente sobre los temas considerados en la reunión de ministros de esa área concretada en La Pampa y en la cual estuvo presente. La especial circunstancia de hallarse Mendoza frente a la disyuntiva de tener que diversificar la producción, como forma de proyectar su economía en el futuro, hace que resulten de interés algunos de los puntos considerados. Analizando, por ejemplo, lo resuelto con respecto a frutas y hortalizas será fácil percibir la importancia que esos tópicos tienen para la producción regional.

En primer lugar, el pedido sobre cumplimiento de la Ley Nacional de Semillas constituye una real necesidad en defensa del prestigio de nuestros productos. La semilla certificada por entes oficiales es una garantía que permite cubrir a los productores de maniobras especulativas dirigidas a sorprender su buena fe. Especialmente en aquellos casos de productos destinados a exportación, es imperioso cuidar la calidad de la simiente porque de allí surge la primera posibilidad de frustración.

La desinfección de la semilla dedicada a las siembras anuales es un requisito de imperiosa necesidad, si es que se desea evitar la difusión de muchas enfermedades cuyo tratamiento es de alto costo. Esos tratamientos se efectúan en un nivel técnico y en muchos casos requieren instalaciones especiales que precisan de un contralor eficiente. La existencia de disposiciones oficiales sobre el particular tiende a salvar estos inconvenientes, pero la experiencia señala que en la práctica no se cumplen estrictamente.

Otro de los temas considerados y que debe estimarse trascendente para Mendoza es el correspondiente a la aplicación de la ley de Sanidad Vegetal, que da verdadera validez a la consideración de puerto seco en lo que hace al despacho de productos provinciales. Al respecto, pueden recordarse circunstancias desfavorables que determinaron graves dificultades en los envíos fuera de los límites provinciales. A pesar de las certificaciones concretadas en territorio provincial, las frutas embaladas eran revisadas nuevamente al salir de las fronteras del país.

Tal disposición obliga a forzar los envases y a empacar nuevamente, provocando un aumento artificial en los costos fácilmente evitable con el solo cumplimiento de las normas legales vigentes. Se agrega la demora que sufren los envíos, lo que produce pérdidas de elevado monto si se estima que se trata de productos perecederos. La superación de estas dificultades condiciona la comercialización de las ventas de frutas al exterior, en razón de no llegar los productos en inmejorables condiciones por causas ajenas al productor. En última instancia, es el país el perjudicado al crearse obstáculos a la colocación de sus excedentes a través de un sistema ágil y rápido.

Se consideró también el tema de las modalidades que rigen la obtención de créditos por parte de los productores. Desde hace mucho tiempo se reclaman condiciones de otorgamiento más realistas y eficientes, como es la oportunidad de su concesión. Los ciclos biológicos en agricultura tienen plazos inexorables y quienes precisan de la ayuda crediticia, necesitan disponer de los fondos correspondientes dentro de plazos aceptables.

A esta condición se agregan otras que en conjunto confieren a los créditos destinados a actividades agropecuarias, la eficiencia deseable. Es conveniente mencionar, en este sentido, las tasas de intereses establecidas las que habrán de guardar una relación razonable y proporcionada con el destino que poseen. En todo caso, es preciso establecer diferencias sustanciales con otras partidas crediticias no destinadas a la producción agropecuaria, con sus caracteres claramente específicos.

La cobertura legal no resulta tan importante en estos temas como el cumplimiento de las medidas en vigencia. Por tal causa es de interés su tratamiento a través de los organismos representativos de todas las provincias, que es donde se perciben crudamente los inconvenientes apuntados. La concertación de convenios interprovinciales cubre un aspecto, aunque otros pueden ser cumplimentados únicamente por las reparticiones con funciones específicas.

Descentralización con la Capital y capacidad económica

El mandatario provincial, brigadier Jorge Sixto Fernández mantuvo ayer una reunión de prensa, acompañado del vicecomodoro Ciro Jose Sánchez, secretario general de la Gobernación y el asesor, señor Ricardo Melchor. La reunión se efectuó en la sala de sesiones del cuarto piso del Palacio de Gobierno.

El brigadier Fernández se refirió a la reunión de gobernadores diciendo:

"Lo primero que podría decir con caracter personal es que fueron tres días de intensa labor, de la mañana a la noche. Creo que ha sido muy oportuna la reunión porque permitió a todos los que tenemos la responsabilidad de titulares de los gobiernos provinciales, conocer en profundidad los enfoques del ámbito nacional a través de exposiciones de cada uno de los señores ministros y secretarios respectivos. Yo traigo como conclusión algunos aspectos muy importantes: el primero que se advierte en todo el ámbito nacional es la preocupación y la decisión de descentralizar las actividades que se realizan en Buenos Aires y que atañen a las provincias y las afectan en forma muy profunda. Pongo énfasis en decir descentralización, aunque se ha hablado mucho de federalismo. Creo que esta descentralización y esta asignación de responsabilidades y medios a las provincias es un principio de federalismo, pero el federalismo en el país no va a funcionar mientras las provincias no tengan una fuerte capacidad económica y menos dependencia en ese sentido, que la que actualmente se tiene. Esta actitud del gobierno está relacionada con las reuniones de los consejos federales de ministros de las distintas áreas, y en particular la que hoy se está realizando en Neuquén para tratar la situación de los ríos interprovinciales. No sólo hemos tratado ese tema sino que tiene principio de ejecución, lo que creemos muy positivo".

"Otro aspecto es que se definen los temas principales que preocupan al país, entre los cuales tiene suma importancia la represión de la subversión. Evidentemente el país no va a poder a ponerse a trabajar en la solución de sus grandes problemas en tanto no se solucione este aspecto. Ustedes lo han comprobado con los hechos ocurridos, como el atentado a la Policía Federal en el que han muerto numerosos servidores, que han pagado su cuota de sacrificio. El tema de la subversión es de importancia fundamental y la acción de las fuerzas militares, de seguridad y policiales es la acción inmediata necesaria, pero el proceso de fondo es mucho más profundo. Es un proceso donde se ha captado la mentalidad de determinados sectores de la población, y es allí en donde hay que librar la batalla trascendente. Es por lo menos mi absoluta convicción y una de mi gran responsabilidad". Asignó gran importancia en este aspecto a la educación de la niñez y la juventud.

La economía

"Otro de los temas importantes —prosiguió— fue la situación económica del país, donde hemos podido comprobar y reafirmar que el equipo económico está actuando con una muy clara determinación de objetivos y una definición del proceso. La crisis que va arrastraba el país, la recesión y la situación económica van a seguir haciendo sentir sus efectos por un plazo que no podría precisar en su extensión, pero también resulta evidente que se están obteniendo algunos resultados como la disminución del ritmo de la inflación. Por otra parte, es necesario reafirmar continuamente que de esta crisis va a salir el país con el esfuerzo y sacrificio de todos sus sectores. No hay nada peor en este momento que pensar que una buena noticia en el proceso económico signifique que todo ha pasado, porque todavía vamos a tener problemas, quizá por el resto de este año. Arreglar una situación como la situación económica de la nación, los gobiernos provinciales y la actividad privada no es una cosa simple. Creo que es muy importante recalcar este aspecto. Para los sectores de ingresos fijos puede ser en algo la postergación de sus necesidades; para los sectores empresarios y niveles de altos ingresos puede ser una participación a través de una serie de medidas impositivas; si no se entiende así el proceso va a ser más difícil".

Autonomía

Se le preguntó al gobernador:

—¿Se dará a las provincias mayor autonomía en la explotación de sus propios recursos para hacer frente a sus presupuestos?

—Por supuesto que entramos en un tema que ha sido conflictivo en el país en toda su historia. Yo haría el siguiente comentario: en principio hay situaciones provinciales totalmente diferentes. Refiriéndose a Mendoza puedo concretar que en el presupuesto aprobado, el sesenta por ciento de los recursos provienen de la provincia y el cuarenta restante son fondos de la nación no reintegrables. Esta situación tiene variaciones en otras provincias donde los fondos propios son mayores o menores. Por supuesto que al hablar de los fondos genuinos está la valoración de determinados recursos provinciales, que la nación los capta directamente y luego los deriva a las provincias. Para Mendoza, uno de los principales es el monto de las regalías petroleras, sobre lo que en este momento no hay coincidencia entre lo que la provincia entiende justificado, pero hemos encontrado un ambiente favorable para plantear los enfoques y hallar soluciones adecuadas, porque si la regalía tiene un valor más bajo que real, evidentemente el recurso de la provincia disminuye, y en el fondo la Nación, a través del pago justo del recurso o a través de fondos no reintegrables, está otorgando el mismo esfuerzo económico a la provincia.

"El otro de los temas —prosiguió— es que en esta situación del país entiendo lógico que las líneas políticas generales se instrumenten a través de organismos de Buenos Aires. Las provincias deberán plantear sus problemas particulares para adecuar esas políticas a sus problemas. Creo muy positiva la mayor participación de las provincias en la proyección de esas políticas y las decisiones, lo que se ha puesto en marcha a través de los consejos federales.

—La cuota de sacrificio que propone el gobierno ¿significará el desprendimiento de mayor número de empleados de la administración pública?.

—Con respecto a las administraciones puedo hablar sólo en lo que hace a la provincia. Se han dictado dos documentos legales: uno la ley de seguridad y otro, la de prescindibilidad. La primera tuvo su razón de ser en la necesidad de posibilitar el alejamiento de personal de tipo marxista de la administración; la ley de prescindibilidad tiene mayor amplitud y va a buscar las herramientas para la racionalización administrativa. En la provincia, además, hemos trabajado con los estatutos y normas legales ya existentes, donde hemos encontrado muchas anomalías que, aplicando esas reglamentaciones, ha habido que corregir. No creo que se haya creado un problema social en la provincia por ese comienzo de racionalización. Además en varios casos, a personal desplazado de la administración pública, previamente se lo ha ubicado en la actividad privada. La racionalización la vamos a continuar y, fundamentalmente, no sólo en el número de personal, sino en el concepto de lo que debe ser la administración pública: servicio para la población. Es nuestra preocupación absorbente y estamos tratando de corregir una serie de situaciones en donde se ha olvidado ese concepto.

—Con relación a la reunión de Neuquén que ha mencionado, respecto de los derechos sobre ríos interprovinciales, ¿se tratará lo relacionado con el río Colorado? y ¿qué posición lleva la provincia?.

—Sí, se va a tratar el sistema del Colorado, que es el objeto de la reunión. Al respecto el enfoque que llevan los representantes mendocinos es el siguiente: creemos que el país no se puede seguir dando el lujo de perder aguas tan valiosas de un río como el Colorado, cuya mayor parte se vuelcan al Atlántico. Este es un viejo conflicto interprovincial, en algunos casos basado en actitudes un poco teóricas o excesivamente realistas. Este es uno de los grandes problemas que requieren solución con sentido práctico. Conocemos perfectamente las necesidades y posibilidades de explotación de la cuenca del río Grande como afluente del Colorado. Si las provincias no se ponen de acuerdo, tiene que haber algún arbitraje para que esta situación no siga en estado de discusión teórico-legal, que a lo único que conduce es a producir un desaprovechamiento de una riqueza extraordinaria, sobre todo para Mendoza en donde todo su desarrollo económico se basa en el racional uso del agua. La misma posición se sustentará con respecto al río Atuel, que es otro de los conflictos con un río no navegable.

El mandatario con los periodistas.

Presupuesto: alrededor de los 31.000.000.000 de pesos

Otras de las preguntas hechas al gobernador fueron:

—¿Cuándo se dará a conocer el presupuesto de la provincia?

—El presupuesto de la provincia ha sido adelantado en su aprobación en la reunión de gobernadores. No ha llegado aún al ministerio de Hacienda pero estimo que esta semana se dará a conocer. Redondeando las cifras será del orden de los treinta y un mil millones de pesos.

—¿Cuándo asumiría el nuevo ministro de Economía, señor La Red, y qué otras modificaciones habrá en el gabinete?

—El nuevo ministro de Economía, ingeniero Félix Carlos La Red asumirá mañana (por hoy) a las 12. Con esta designación y la del ministro de Bienestar Social, coronel Saborido Solier, queda reestructurado el gabinete provincial y no se producirán más novedades por el momento, continuando los restantes ministros en sus funciones.

—¿Cuál es la situación de Giol?

—Distingo tres aspectos: uno es Giol como empresa, su funcionamiento y el cumplimiento primero, de una buena gestión empresaria; otro, es su participación en el proceso económico, habiéndose integrado el directorio, y se está trabajando intensamente. Como nota interesante se ha buscado cubrir el cargo de gerente general de Giol por concurso, lo que ha despertado bastante expectativa y existe gran número de ofrecimientos. El tercer aspecto es la continuación de la obra de tanta significación económica como la construcción de la vasija vinaria, que afecta no sólo la economía y las finanzas de Giol sino de la provincia, lo que para ser resuelto ha intervenido y deberá continuar la nación. Uds. conocen que a nivel de Justicia Federal existe un juicio con uno de los contratistas por irregularidades constatadas, cuyas consecuencias están a definición de esa justicia. Nosotros seguimos interiorizándonos de la situación para producir un reordenamiento del proceso y oportunamente daremos a conocer nuestra opinión y el enfoque para superar este problema. De las deudas de Giol hay que separar las propias de su gestión como empresa y las que surgen de haber sido Giol quien tomara a su cargo el proceso de la vasija vinaria, cuyas deudas son mucho más cuantiosas que aquéllas. Por otra parte está cumpliendo sus compromisos como empresa y con respecto a otras obligaciones en donde está la responsabilidad de la provincia se están buscando soluciones inmediatas para no crear problemas como por ejemplo la afectación de la participación que le cabe de los recursos federales que se le asignan, que era una de las obligaciones que había tomado la provincia en su oportunidad. Planteado a nivel de Economía de la nación, hemos conseguido noventa días de prórroga para negociar una solución definitiva.

—¿Qué orientación dará el gobierno al problema del monocultivo y cuál es la política de diversificación económica?

—Vemos que hay varios procesos superpuestos y complejos, como toda actividad económica grande. Con respecto a la vid y el vino, se está en una situación, no diría de crisis, sino no normal. El enfoque del excedente de vino creo que hace a la solución del futuro de la industria. Hay algunos enfoques que se orientan a la limitación de la producción que iría a satisfacer la demanda externa, pero esto es limitar el futuro de la industria. Creemos más bien que los excedentes, por principio, son una riqueza producida. En segundo lugar, que si se encuentran las aplicaciones alternativas se puede dimensionar la industria en un nivel de expansión hacia el futuro; en este sentido captamos que hay gran maduración en sectores industriales sobre el enfoque coincidentes con la diversificación del uso de la uva y del vino. Para hablar de cosas concretas hace pocos días se inauguró una planta para destilación de alcohol y antes de fin de año estará en funciones una planta para elaboración de mostos concentrados, y que hay otras iniciativas en diferentes grados de evolución, una de las cuales es el de la incorporación de su subproducto elaborando sangría, cuya puesta en marcha se encuentra bastante avanzada.

Por otra parte —indicó— hemos tenido reuniones con entidades representativas del sector ganadero y se está estructurando una política para reactivar la producción ganadera en la provincia.

"Además, Giol, CAVIC y Vinos Argentinos, con el I.N.V. están estudiando la preparación de una infraestructura en puerto que permita hacer frente a una serie de compromisos que ya se tienen y otros que surjan de futuras negociaciones.

"Mendoza tiene otros productos —dijo luego— cuya expansión significaría una participación relativa menor que la industria vitivinícola, entre ellos la horticultura, en cuyo aspecto también estamos buscando la mejor utilización de la producción. Se han dado ciclos alternativos y en oportunidades el exceso de producción y la demanda no se han complementado, por lo que estimo que el equilibrio del proceso debe buscarse con la comprensión de todos los sectores. Además creemos que deben agruparse los sectores representativos, por lo que estamos tratando de alentarlos para que se constituyan en interlocutores válidos con quienes tratar los problemas.

—¿Qué medidas se han previsto para solucionar el problema del ausentismo y deserción escolares a nivel primario, que alcanza un nivel del 50% en la provincia, teniendo en cuenta que la ley de Educación es obsoleta?

—Es uno de los temas que hay que solucionar. La deserción se produce normalmente por situaciones socio económicas, que debemos superar para no tener este cuadro tan triste y peligroso por sus derivaciones, como mano de obra deficiente y una población fácilmente influenciable. Lo mismo que en otros sectores la primera medida que hay que tomar es la coordinación de actividades entre los organismos nacionales, provinciales y privados que intervienen en el proceso, que se han desarrollado cesaría conexión para el real do independiente y sin la neaprovechamiento de los medios que en definitiva es el presupuesto para la educación.

—¿Qué significación tiene la presa de Agua del Toro y cuáles son los proyectos en materia de obras públicas?

—Todo lo que sea aprovechamiento de agua y generación de energía creo que es de importancia y trascendencia. Además, esta obra, como obra de ingeniería, merece ser conocida en detalle y profundidad. Con el administrador general de Agua y Energía hicimos un repaso de las obras proyectadas sobre las que la provincia tiene mayor interés, en la faz hidráulica y generación de energía, y concluímos en que además del esfuerzo que haga la nación, la provincia va a tener que intentar participar en las soluciones financieras. Se comenzó a plantear el tema y las instituciones bancarias van a prestar su colaboración.

—¿Cómo observa a la provincia después de sus tres meses de labor?

—Existen varias etapas: la primera es recomponer la administración pública; la segunda es el proceso inmediato que tiene las limitaciones de la situación económica, pero creemos en las reservas del país, creemos en las reservas de Mendoza, y además, dentro de este proceso, pienso que Mendoza está en mejor situación que otras provincias del país. Tiene una actividad y un campo ocupacional perfectamente distribuido en trabajo de la tierra y en trabajo industrial; por lo tanto, aprecio que no ha a ser de las zonas que más sufrirán el proceso económico. Existen iniciativas a nivel privado, y desde las esferas de gobierno estamos tratando de proyectar hacia el futuro, porque debemos hoy planificar la provincia para dentro de veinte años. Hay grandes capacidades y posibilidades para el desarrollo de la industria, y pensamos que hay que orientar la venta de productos al exterior por el Pacífico. Creemos que hay que hacer un real trabajo sobre las actividades mineras, sobre las cuales hay infinidad de espectativas pero pocas concreciones, por lo que la explotación minera es uno de los caminos que hay tomar. Si esas riquezas existen, hay que desarrollarlas. Además de las tareas propias de la minería es necesaria una infraestructura adecuada, lo que se hará con el aporte de la nación. Dentro de este programa hay que considerar la explotación de la soda solvay, cuya instalación de una fábrica en el sur mendocino sigue su proceso y es probable que pueda concretarse.

Asume hoy el ministro de Economía

El nuevo ministro de Economía de la Provincia, ingeniero Félix Carlos La Red, asumirá sus funciones hoy a las 12.30. La ceremonia, que contará con la presencia del gobernador, brigadier mayor Jorge Sixto Fernández, tendrá lugar en la de la Sala de la Bandera de los Andes, cuarto piso de la Casa de Gobierno.

Acerca del Festival de la Nieve

En la conferencia de prensa realizada ayer, el gobernador de la provincia, brigadier mayor Fernández, anunció que este año no se realizaría el Festival de la Nieve a nivel oficial. Sin embargo, ante una pregunta concreta de que existiría interés por parte de la actividad privada en realizarla, entre ella AMETA, para promocionar las zonas de Puente de Inca, y el Club de Cañas, respondió que el gobierno apoyaría cualquier iniciativa de la actividad privada en todo sentido. Agregó que consideraba que la Fiesta de la Nieve no ha cumplido las finalidades que debe perseguir, que es el desarrollo hotelero y de infraestructura de la zona de montaña.

Lo único concreto y positivo es la inauguración de la hostería de Puente del Inca y el apoyo de la VIII Brigada de Infantería de Montaña, por medio de la Compañía de Esquiadores de Alta Montaña, que da la posibilidad a los turistas de instrucción con elementos propios y personal especializado.

Elevan multas por destrucción del arbolado

La comuna capitalina dispuso incrementar las multas que se aplicarán a quienes talen, destruyan o dañen el arbolado público. La multa establecida por el artículo 1.064 del digesto municipal, será en el futuro de $ 3.000, además del pago del valor del árbol y su replante, y tendrá vigencia cuando se trate de tala o corte de árboles.

También se determina que "las personas que bajo cualquier pretexto destruyan o perjudiquen al arbolado público existente en calles, caminos, plazas, parques, jardines o sitios públicos, serán pasibles de una multa de $ 1.500, sin perjuicio de la aplicación de lo que dispone el artículo 19 de la ley 2.376.

Préstamos del Banco de Desarrollo para hotelería

Funcionarios del Banco Nacional de Desarrollo hicieron saber que "atento a la trascendencia que el Gobierno Nacional ha asignado a la realización del Campeonato Mundial de Fútbol a celebrarse en junio de 1978", dicho organismo "ha resuelto promover, con fondos especiales y en aquellas sedes que de acuerdo con estimaciones efectuadas resultarán insuficientes para atender la afluencia turística, la construcción de edificios para la explotación de hoteles y/o su respectivo reequipamiento, en la Capital Federal, ciudad de Rosario y ciudad de Mendoza, cuya fecha de habilitación no podrá exceder el 30 de abril de 1978".

Se indicó además que la reglamentación correspondiente prevé una financiación de hasta el 70 por ciento del costo total del proyecto, un interés anual del 5 por ciento, pagadero por semestre vencido, sobre capital ajustado, y un plazo de reintegro de ocho años, más uno de gracia.

Los préstamos serán indexados y se amortizarán en cuotas semestrales. El plazo para la recepción de las solicitudes vencerá el 31 de agosto. Quienes estén interesados en este plan deberán concurrir al banco, gerencia de financiación de proyectos de infraestructura, o sucursales Rosario o Mendoza, con el fin de interoirizarse de las características y demás aspectos de la respectiva reglamentación.

Pago de tasas con el 15% de descuento

Funcionarios de la comuna capitalina recordaron que hasta mañana se podrá abonar las tasas por servicios municipales a la propiedad raíz, por anualidad completa, con el 15 por ciento de descuento.

El beneficio se reducirá al 10 por ciento para quienes paguen sus obligaciones a partir de esa fecha y hasta el 4 de agosto, y al 5 por ciento para los pagos posteriores que se hagan antes del 9 de setiembre. Y, finalmente, hasta el 30 de setiembre, se podrá pagar sin bonificación ni recargos. Por otra parte, quienes abonan sus deudas en forma trimestral, deben tener presente que el tercer vencimiento se cumplirá el 30 de setiembre y el cuarto el 31 de diciembre. Los pagos podrán efectuarse en Banco de Previsión Social, Banco de Mendoza y Dirección de Rentas de la Municipalidad.

Trámite que deben cumplir empleadores

Funcionarios de la intervención militar en la delegación regional Mendoza del Ministerio de Trabajo informaron que los empleadores (que cuenten con más de 50 agentes), a los efectos de cumplimentar lo dispuesto por el artículo 1º de la R.T. Nº 4 del 22 de junio, deberán retirar las planillas respectivas de la oficina de servicio nacional de empleo, en dicha delegación. El trámite puede cumplirse en la sede de la repartición, San Martín 1960, desde hoy hasta el 12, de 8 a 13.30.

Juramento de 27 nuevos magistrados judiciales

En el salón de actos del Palacio de Justicia tendrá lugar hoy a partir de las 10 la ceremonia de toma de juramento de los 27 magistrados judiciales promovidos y designados recientemente por el Poder Ejecutivo de la Provincia.

Tomará el juramento de práctica a los funcionarios el presidente de la Suprema Corte de Justicia, doctor Juan Antonio Del Peral, a quien acompañarán los ministros y el procurador general del tribunal.

En representación del Gobierno de la Provincia concurrirán el ministro de Gobierno, comodoro Teófilo Ramírez Dolan, y los subsecretarios de Gobierno y Municipalidades, doctor Raúl Correas, y de Justicia, segundo comandante auditor de Gendarmería, Amadeo Carlos Oliveros.

Los funcionarios

Se trata, para la primera circunscripción, de los doctores: Aníbal Baltazar Abalos, juez de la Primera Cámara Civil; Víctor Manuel Vargas, juez de la Segunda Cámara Civil; Francisco Lucena Carrillo, juez de la Cuarta Cámara Civil; Jorge Enrique Marzari Céspedes, juez de la Primera Cámara del Crimen; Enrique Díaz Araujo, juez de la Cámara Tercera del Crimen; Luis César Salassa, juez de la Segunda Cámara del Trabajo; Miguel Fugo, juez de la Quinta Cámara del Trabajo; Julio César Garrigós, juez del Segundo Juzgado Civil; Carlos Alberto Sarmiento García, juez del Quinto Juzgado Civil; Jorge Alberto Alvarez, juez del Séptimo Juzgado Civil; Fabián Gonzalo González, juez del Noveno Juzgado Civil; Arturo Luis Barrera, juez del Décimo Juzgado Civil; Oscar Moisés Martínez, juez del Undécimo Juzgado Civil; Osvaldo A. Felipe Pritz, juez del Décimocuarto Juzgado Civil; Roberto Fernando Funes Urizar, juez del Primer Juzgado de Instrucción; Rodolfo Daniel Belés, fiscal de la Quinta Fiscalía de Instrucción; Joaquín Alberto De Rosas, fiscal de la Segunda Fiscalía en lo Civil; Hugo Eduardo Escavola Videla, asesor del Segundo Juzgado de Menores; Juan Antonio Herrera Manchón, juez del Sexto Juzgado de Paz Letrado; Mary Inés Roselló de Cómoli, asesora del Tercer Juzgado de Menores; Alberto Santos Sánchez, juez del Séptimo Juzgado de Paz Letrado; Ricardo Federico Bianchi, juez del Primer Juzgado de Faltas, y Jorge Roberto Boulín, juez del Segundo Juzgado de Faltas. Para la segunda circunscripción judicial, doctor Carlos Mario Bernaldo de Quirós, juez del Primer Juzgado de Instrucción. Para la tercera circunscripción judicial, los doctores: Julio Angel Mila, juez de la Cámara del Crimen; Roberto Enrique Martínez, juez del Primer Juzgado de Instrucción, y Adolfo Mariano Rodríguez Saa, juez del Juzgado de Paz Letrado y Tributario.

Deben declararse vinos de la cosecha de este año

El interventor en el Instituto Nacional de Vitivinicultura, general de brigada (RE) Aniceto Alberto Pérez, firmó ayer dos resoluciones vinculadas con la venta de vinos 1976 y las cuotas trimestrales del prorrateo.

La primera de las medidas establece que los vinos de la cosecha 1976 comercializados y que se comercialicen hasta el 30 del corriente, serán declarados por el vendedor en la declaración jurada de existencias vínicas al 1º de agosto de este año. Esos vinos, además, serán acreditados a cuotas por los adquirentes, mediante la presentación de los contratos de compra venta respectivos, en las mismas condiciones que establezca para cada elaborador el régimen de prorrateo de vinos.

Para mayo - julio

Respecto a la aplicación de la ley 21055 que estableció un régimen de emergencia de prorrateo de vinos comunes hasta que la Dirección Nacional de Vitivinícola del Ministerio comunicó a todas sus dependencias que aquél está en plena vigencia.

En otra resolución determinó que las cuotas trimestrales del prorrateo correspondientes al período mayo - julio no utilizadas por sus propietarios o tenedores, podrán ser vendidas o utilizadas en el transcurso del mes de agosto próximo. Caso contrario, esos volúmenes ingresarán a la masa bloqueada. Asimismo deberán ser consignados por separado en la declaración jurada de existencias vínicas al 1º de agosto venidero.

Darán detalles de una venta de vinos a Rusia

El lunes próximo, en el edificio del Círculo Militar de la Capital Federal, se realizará una conferencia de prensa en la que se darán detalles de una operación de venta de vinos a la Unión Soviética.

Los representantes de Giol, Cavic y Vinos Argentinos harán conocer detalles sobre la operación, tales como fechas, condiciones, etc., y posibilidades futuras de nuevas ventas.

Exportadores se reunirán con Leopoldo Bravo

El doctor Leopoldo Bravo, profesional sanjuanino designado recientemente embajador argentino en Rusia, se reunirá hoy a las 10.45, en esta ciudad con entidades y empresarios exportadores mendocinos. El encuentro, al que se le asigna particular importancia, tendrá lugar en el salón del directorio de la Bolsa de Comercio, Sarmiento esquina España.

MELLER MELTOCUYO S.A.

Sociedad Anónima Ind. Com. Inm. Constr. y Agrop.

ADOLFO CALLE 318 — Tel. 249229
SAN JOSE — MENDOZA

Frente a la realidad actual del mercado, nuestra Empresa ha decidido cambiar su canal de distribución y volcar su esfuerzo en la atención directa al Comercio.

Para realizar este trabajo nos representará

MELTOCUYO S A

en las provincias de Mendoza, San Juan, San Luis y La Rioja.

Confiamos en que con su reconocida idoneidad y seriedad, logre exito en esta nueva modalidad comercial.

agradece la confianza dispensada por

MELLER

al haberle encomendado la atención de su nueva modalidad comercial para distribuir las líneas de sus productos en las provincias de Mendoza, San Juan, San Luis y La Rioja.

Preparan activamente los festejos del 9 de Julio

Con motivo de las próximas celebraciones del 9 de julio, los establecimientos educativos primarios, secundarios y universitarios que funcionan en la Provincia, reparticiones y organismos oficiales, entidades privadas y Fuerzas Armadas, se hallan abocados a la preparación de los actos con que será festejado el nuevo aniversario de la Declaración de la Independencia.

Centro Cultural Nº 2

El intendente municipal de la Capital, coronel (RE) Héctor Guillermo Molina, recibió en su despacho la visita de las autoridades del Centro Cultural Nº 2 "Juan XXIII", dependiente de la Dirección de Cultura y Deportes de la comuna, y de una delegación de alumnos del jardín de infantes que funciona en ese organismo. Concurrieron la directora interina del centro, señora Dora Echevarría de Yanzón, el jefe del Departamento de Educación Física, profesor Simón G. Sosa, la maestra jardinera, señora Alicia Videla de Zapata, la secretaria, señora Olga de Boainain y la presidenta de la Cooperadora, señora Mirta de Barea.

Los visitantes expresaron al coronel Molina que deseaban hacerle conocer el programa de actos preparados por ese centro cultural con motivo de la celebración del 9 de julio, e invitarlo a presidir la misma. El jefe comunal agradeció la invitación y comprometió su presencia en los actos, que se realizarán el 8 de julio a partir de las 11, con el izamiento de la bandera y la ejecución del Himno Nacional. A continuación se desarrollará una clase pública que incluirá aspectos deportivos, expresión teatral y musical. Finalmente, se disputará un torneo juvenil de básquetbol y hándbol del que participarán jóvenes entre 18 y 20 años, en representación del Centro Cultural Nº 2, Colegio San Buenaventura y Facultad de Medicina.

Autoridades y alumnos del Centro Cultural Nº 2 exponen el programa de celebraciones al intendente municipal.

Dirección de Cultura

La Municipalidad de la Capital, a través de la Dirección de Cultura, Promoción y Deportes, comunicó que con un amplio programa de actos será conmemorado el 160º aniversario de nuestra independencia. Las celebraciones se efectuarán en los locales de los centros culturales 1, 2 y 3, el 8 del corriente, a partir de las 11, y consistirán en el izamiento de la bandera, dramatizaciones alusivas a cargo de los alumnos, proyección de diapositivas, exhibiciones gimnásticas y competencias deportivas.

Los alumnos de los cursos de Dibujo y Pintura que se dictan en el Teatro Municipal "Gabriela Mistral", programaron una exposición de trabajos alegóricos. Se realizará en el local del mismo teatro, el 10 del corriente.

Semana de Extensión Cultural

En celebración de la Independencia, a partir de ayer y hasta el 10, se desarrollarán en la Seccional 27ª, Villa Hipódromo, de la Policía de la Provincia, los actos de la Semana de Extensión Cultural, que organiza la jefatura de la repartición policial.

El programa de festejos comenzó ayer con la recepción de autoridades e invitados en la Seccional 27a. En la oportunidad, el jefe de Policía de la Provincia, vicecomodoro Julio César Santuccione, pronunció palabras de bienvenida y se refirió a la significación de los acontecimientos que se evocan. Las autoridades presentes procedieron luego a cortar la cinta simbólica de acceso a la muestra de pinturas del artista mendocino Elleale Gerardi y de esculturas del Museo Municipal de Arte Moderno, que se exponen en el local de la seccional.

Posteriormente, la Agrupación Sinfónica dependiente de la Dirección de Acción Cultural de la Provincia, dirigida por el profesor Carmelo Duci, ofreció un concierto en el cine del Segundo Barrio de Empleados de Comercio.

En el mismo local, hoy a las 20.30 habrá un concierto de guitarra de los poetas y compositores Pedro y Domingo Báez. Mañana, también a las 20.30, el Coro de Cámara de la Escuela Superior de Música de la U.N.C., dirigido por el profesor Carlos W. Barraquero, dará un recital en la sala del cine del Segundo Barrio de Empleados de Comercio. El jueves a las 16, el elenco infantil de la Escuela Superior de Teatro de la U.N.C. pondrá en escena la obra "El cartero del rey", con la dirección de la profesora Josefina Otero.

El viernes a las 20.30, en el salón de actos del Centro de Empleados de Comercio, los doctores Francisco Parra, Ricardo Carretero y Ricardo Ryan, médicos de Policía de la Seccional 27a., darán una conferencia sobre alcoholismo, enfermedades venéreas y mal de Chagas.

Finalmente, el sábado a las 10.30, se realizará el acto de clausura de la semana, en el local de la escuela Leónidas Aguirre, de Villa Hipódromo. Hablará en primer término el titular de la Seccional 27a. de la Policía; luego se entregará una plaqueta recordatoria al alumno de 7º grado de las escuelas primarias de la jurisdicción que haya escrito la mejor composición alusiva a la fecha. El premio es donación de la Seccional 27ª. Serán, además entregadas libretas de ahorro, instituidas como segundos premios por el Banco de Mendoza, a ocho composiciones más. Finalmente, la seccional recibirá un botiquín de primeros auxilios, donado por la Farmacia La Fe. Actuará durante el acto la Banda de Música de la Policía de Mendoza.

Consejo Nacional de Educación

La Supervisión Seccional de Escuelas Nacionales de Mendoza comunicó a las escuelas de su jurisdicción que el acto del 9 de Julio deberá realizarse el mismo día a las 11, quedando el discurso conmemorativo bajo la inmediata responsabilidad del director del establecimiento. El contenido hará referencia al hecho histórico, a los próceres, a sus virtudes y a los valores e ideales que inspiraron sus vidas, con abstención de toda consideración política y procurando que su texto esté adecuado al marco educativo y a la capacidad de comprensión del educando.

El cuerpo directivo y docente procurará que la concurrencia al acto se desarrolle en un clima de fiesta y de unción patriótica. La bandera deberá permanecer izada en el mástil hasta el final del día.

Unión Comercial

La Unión Comercial e Industrial de Mendoza emitió el siguiente comunicado: "La proximidad de un nuevo aniversario de nuestra Independencia es fecha propicia para exaltar los valores de la nacionalidad, más aún en el actual proceso de reorganización nacional en que se encuentran empeñados todos los argentinos. Es especialmente oportuno formular, pues, una exhortación por parte de la Unión Comercial e Industrial de Mendoza a sus asociados y sectores económicos en general, para que el próximo viernes 9, aniversario de la Independencia patria, embanderen sus establecimientos y vidrieras".

En San Rafael

Dio a conocer la Municipalidad de San Rafael el programa de actos que habrá de cumplirse el viernes en esta ciudad, con motivo de la celebración del nuevo aniversario de la declaración de nuestra Independencia.

El 8 a las 21, se servirá una cena de camaradería organizada por el Círculo de Suboficiales de las Fuerzas Armadas, en su sede de calle Francia 209 y a las 22, el grupo "Vivencias" ofrecerá un recital en el teatro de la escuela "Rodolfo Iselin".

El 9 a las 9, concentración de autoridades en la Municipalidad y saludo al intendente municipal; a las 9.30, izamiento de la bandera en la plaza General San Martín; a las 10, tedeum en la catedral San Rafael Arcángel; a las 10.30, concentración de autoridades, público y delegaciones escolares con abanderados en la plaza San Martín, donde se procederá a entonar el Himno Nacional argentino; colocación de ofrendas florales al pie del monumento al Padre de la Patria y discurso del intendente municipal, coronel (RE) Edgardo Lorca.

A las 11, se realizará un acto escolar organizado por el colegio nacional "Manuel Ignacio Molina", en el teatro de la escuela" Rodolfo Iselín"; a las 12.15, disertación alusiva a la fecha patria por Radio Municipal, a cargo del vicepresidente primero del Instituto de Cultura Hispánica, profesor Luis Mur y a las 18, acto de arriar la bandera.

Los agrónomos festejarán su día en agosto

El 6 de agosto, con motivo de conmemorarse el Día del Ingeniero Agrónomo, el centro que agrupa a esos profesionales de Mendoza ha dispuesto realizar una asamblea ordinaria y a su finalización, una cena de camaradería.

Informó asimismo el centro que ha concluido la primera etapa de la construcción del edificio donde funcionará la sede de la entidad en el futuro. También comunicó que se halla en redacción una actualización del Registro Profesional por Especialidades, para lo cual los afiliados deberán concurrir al primer piso, oficina 5, de la calle 9 de Julio 1589, para entregar una fotografía tipo carnet para la credencial, que será entregada en el acto.

El CIAM pondrá de esta forma a disposición de los empresarios rurales e industriales, la nómina de sus asociados, actualizada por especialidad, respondiendo así a la sugerencia formulada por los mismos.

Mercado de Vinos

Se informó que en los registros de operaciones de la Bolsa de Comercio de Mendoza se inscribieron 34 contratos de vinos que totalizaron 20.117 hectolitros comercializados. Para cuotas vigentes y saldo de prorrateo se lograron los siguientes precios por hectolitro: tintos: mínimo $ 1.400, máximo $ 2.300; criollos y claretes: mínimo $ 700, máximo $ 1.300; blancos: mínimo $ 1.000, máximo $ 1.600.

Por su parte, la Comisión de Precios del Mercado de Vinos determinó para la fecha un valor de $ 1.600 por hectolitro para los tintos expedición; $ 1.250 para los criollos; y $ 1.600 para los blancos.

Los mismos están dados para cuotas vigentes del prorrateo y a pagar en una cuota contado y 5 cuotas mensuales.

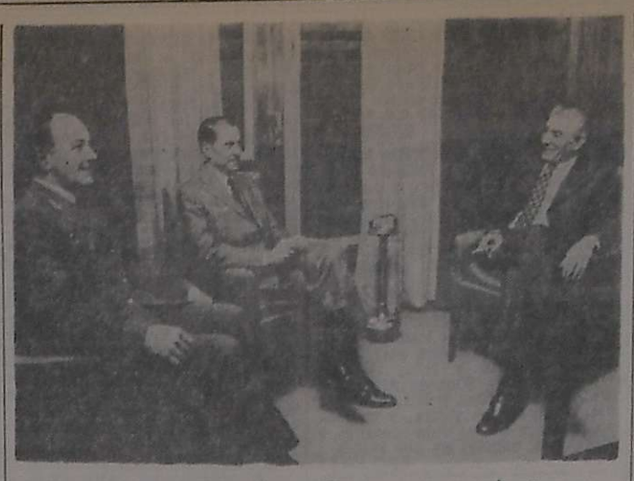

Un jefe de la Fuerza Aérea visitó ayer al gobernador

El comandante de Operaciones Aéreas de la Fuerza Aérea Argentina, brigadier mayor Miguel Angel Osés, que efectúa una de sus visitas habituales a la IV Brigada, concurrió ayer en horas de la tarde a la Casa de Gobierno para presentar sus saludos al mandatario provincial, brigadier mayor (RE) Jorge Sixto Fernández. El alto jefe militar concurrió al despacho del gobernador acompañado por el jefe de la brigada local, brigadier José Carlos González Castro. Durante la reunión, el brigadier mayor Osés se interiorizó de diversos aspectos que hacen al quehacer gubernativo provincial.

Necrología

Ingeniero Juan Baustista Lara Lassalle. — Su fallecimiento representa la desaparición de una destacada personalidad mendocina, con méritos acumulados en su largo y eficaz ejercicio de la docencia y en el desempeño de sus tareas profesionales y virtudes reconocidas por quienes tuvieron la oportunidad de disfrutar de su profundo sentido de la amistad, su gentileza, su hombría de bien.

Se recibió de ingeniero químico en la Universidad Nacional del Litoral de Santa Fe en 1939. Comenzó a trabajar en el campo de la química junto a su padre, el doctor en química Juan B. Lara, demostrando interés también por la minería. Se dedicó con ahínco al estudio y análisis de suelos y aguas.

Desempeñó funciones en la Oficina Química, en la Dirección de Industrias; fue jefe del Laboratorio de Edafología y técnico del Banco Industrial.

Paralelamente, desde el año 1940, canalizó su vocación hacia la actividad docente en las materias Física, Química y Matemáticas. Con alegría y autoridad supo dictar sus clases; prueba de ello son las expresivas muestras de afecto y sentimiento de sus alumnos y ex alumnos, quienes lo consideraban no solamente un gran profesor, sino también un amigo.

Actividad educacional

Suplencias en enseñanza media. — En la escuela Nº 2 T de Electricidad y Electromecánica, calle Martínez de Rosas 1457, ciudad, se ofrecerá mañana, a las 20.30, un interinato para 3 horas de Electricidad de 6º año.

—En la escuela T-6 "Juan Martínez de Rosas" de San Carlos, se ofrecerá pasado mañana, a las 14, la suplencia de 4 horas de Castellano de 2º año. Los interesados deben presentar bono de puntuación y los certificados de aptitud y de buena conducta.

—La escuela de Bachillerato Técnico Agrario BT-14 de Los Corralitos, ofrecerá pasado mañana, a las 10, el remplazo de 6 horas de Fruticultura y Silvicultura de 5º año. Los interesados deben concurrir con las fotocopias de los certificados de aptitud y de buena conducta.

—Escuela Nº 140 "Gustavo Martínez Zuviría", El Plumerillo, Las Heras, a las 11 un cargo de maestra de enseñanza común, turno intermedio, desde 23,275 puntos.

—Escuela Nº 152 "General José A. Gutiérrez", Maipú, a las 10 un cargo de maestra de enseñanza común.

—Escuela Nº 201 "Comandante Saturnino Torres", Luján de Cuyo, a las 13 un cargo de maestra de enseñanza común desde 7,751 puntos.

—Escuela Nº 240 "Marcos Sastre", Palmira, a las 10 un cargo de maestra de educación física.

—Escuela Nº 265 "Moisés Lucero", Alto Verde, a las 14 un cargo de maestra de enseñanza común.

—Escuela Nº 281 "Bernardino Rivadavia", Rivadavia, a las 10 un cargo de maestra de música, turno mañana y dos cargos de maestra de enseñanza común, turno tarde.

—Escuela Nº 342 "María Calí", de Lavalle a las 13.15, un cargo de maestra de enseñanza común.

—Mesa Calificadora de Méritos de la Dirección General de Escuelas, ofrecerá mañana a las 10 una suplencia de maestra de enseñanza común para la Escuela Nº 306 "Luis Cremaschi" de La Dormida, Santa Rosa. Los interesados deben concurrir con la planilla de puntos, certificado de aptitud y documento de identidad.

Asociación de Maestros Láinez. —Adhirió al acto que realizará UMARA el viernes, a las 16.30, en Morón 298. Las reservas de tarjetas podrán realizarse al teléfono 290997.

Supervisión Seccional de Escuelas Nacionales de Mendoza. — Informó que han sido transferidos los fondos correspondientes a los haberes por el mes de junio del personal titular. Las escuelas del Gran Mendoza podrán retirar las planillas a partir de hoy, a las 8.30.

Se comunicó asimismo que se han depositado los fondos correspondientes a la 5ª cuota de bienes de consumo y no personales.

Reunión de directores de Capital. — La inspectora técnica de la primera zona "C" de Capital convocó para hoy a los directores de las escuelas de su jurisdicción. La reunión se efectuará a las 9.30 en la Escuela Nº 25 "Edmundo de Amicis".

Directores de Maipú. — Los directores de las escuelas Nº 158 "F. E. Calle", Nº 162 "A. Riveros"; Nº 163 "J. B. Silva"; Nº 169 "R. del Ecuador"; Nº 172 "C. Zuloaga"; Nº 175 "T. B. de Titarelli"; Nº 176 "Policía de Mendoza" y Nº 177, deben concurrir hoy a las 11 a la Escuela Nº 151 "Justo José de Urquiza". Están convocados por el inspector técnico escolar de Maipú.

Educación diferenciada. — La inspectora técnica de las escuelas de Educación Diferenciada, convocó para mañana al personal que optó recientemente al cargo de director maestro. Debe concurrir a las 9.30 a la Escuela Nº 1 "Víctor Mercante", tanto el personal saliente como el entrante, con el libro 7-2.

Consejo Nacional de Educación. — La Supervisión Seccional de Escuelas Nacionales de Mendoza informó que ofrecerá la suplencia para dos cargos en la escuela Nº 92 de Jornada Completa de La Paz. En los dos casos se cuenta con alojamiento en el mismo establecimiento. También ofrecerá un cargo para la Escuela Nº 26 de Lavalle y otro para la Escuela Nº 116 de Maipú. Los interesados deben presentarse en la Supervisión Seccional, calle Belgrano 923, dentro del horario de 8 a 12 y de 16 a 19.

Asociación de Padres de Alumnos. — La dirección de los cursos de APAES, informó que se iniciaron los cursos intensivos de 6 a 10 semanas para los alumnos libres y regulares de los colegios secundarios, ciclo superior. Los cursos se dictan con los siguientes horarios: Análisis Matemático y Trigonometría, lunes y martes de 17 a 20; Matemática Financiera, miércoles de 17 a 20. Mecánica Técnica, Laboratorio y Mediciones Eléctricas, Estática y Resistencia de Materiales y Electrotecnia, los sábados de 9 a 12 y de 16 a 20. Los interesados en obtener mayor información deben dirigirse a la sede de APAES, calle Godoy Cruz 512, ciudad.

Casa del Maestro. — Informóse a los afiliados, tanto en actividad como jubilados, que se encuentra abierta la inscripción para las excursiones de invierno. Los interesados pueden solicitar informes en Alem 184 diariamente de 15 a 20. Las plazas son limitadas.

Suplencias en enseñanza primaria. — Hoy se ofrecerán remplazos en las escuelas primarias provinciales, que se consignan a continuación.

—Escuela Nº 5 "Domingo Bombal", a las 10 un cargo de maestra de enseñanza común, desde 18,545 puntos.

—Escuela Nº 8 "José Federico Moreno", a las 10 un cargo de maestra jardinera, turno mañana.

—Escuela Nº 32, Barrio General San Martín, a las 11 un cargo de maestra de enseñanza común, turno intermedio.

—Escuela Nº 34 "Sanidad Argentina", Capital, a las 10 un cargo de maestra jardinera desde 23,257 puntos.

—Escuela Nº 35 de Educación Integral, Capital, a las 10 un cargo de maestra de enseñanza común desde 8.500 puntos. Entrar por la guardia de la Penitenciaría Provincial sobre avenida Boulogne Sur Mer.

—Escuela Nº 54 "Juan Martínez de Rosas, Godoy Cruz, a las 13.30 un cargo de maestra de enseñanza común desde 13,945 puntos.

—Escuela Nocturna Nº 67, La Ripiera, Godoy Cruz, a las 19.30 un cargo de maestro de enseñanza común.

—Escuela Nº 90 "Manuela Santander", Guaymallén, a las 14 un cargo de maestra de música.

—Escuela Nº 99 "José Manuel Estrada", Guaymallén, a las 10 un cargo de maestra de enseñanza común desde 19,500 puntos.

Entidades de bien público

Club de Leones de Luján de Cuyo. — Asumió la nueva comisión directiva de esta entidad, que ahora integran los señores: León Carmelo Argento, presidencia; vicegobernador, Juan Carlos Piffaretti; past gobernador, Héctor Mosconi; jefe de zona, Clodomiro Rodríguez; asesor de Extensión y Clubes Leos, Juan Stella. Durante el mismo acto efectuó el cambio de autoridades el Club Leo Alma, que ahora presidirá el señor Carlos Debandi.

La nueva comisión local efectuará su primera reunión hoy, a las 21.30, en la Sociedad Italiana local.

Rotary Club Godoy Cruz. — Hoy, a las 21, en la Sociedad Alemana "Ing. Carlos Fader" (Necochea 2261), se realizará la habitual reunión cena. La información rotaria estará a cargo del doctor Eduardo Di Lello y el contador Carlos Gancia se ocupará de la charla de clasificación, oportunidad en que abordará el tema "Ley de Sellos".

Rotary Club Mendoza Este. - La entidad realizará hoy a las 21 en Entre Ríos 358, Ciudad, la primera reunión ordinaria de socios correspondiente al año rotario 1976/77. La información rotaria estará a cargo del director del Comité Régimen Interior, señor Pablo Mallimc, mientras que el señor Miguel Hanna, rendirá homenaje al bicentenario de los Estados Unidos de Norteamérica. Como conferencista de la reunión, el señor Julio Olmos Zárate se referirá al 9 de julio de 1816, en oportunidad de cumplirse otro aniversario de la celebración de la Independencia.

Club de Leones de Las Heras. — Hoy a las 21, en el club situado en Belgrano 538, de Las Heras, se efectuará una reunión de junta directiva de la entidad. La charla leonística estará a cargo del señor Jorge Verzzini, y del señor Miguel Salomón.

Por otra parte, el comité de damas se reunirá el sábado a las 16.30, en la residencia de la señora Marta Cardellino de Verzzini. Ese mismo día el club leo "VIDA" participará de los actos de entrega de la carta constitutiva al club leo "Patria", de Godoy Cruz.

Rotary Club Mendoza Sur. — Esta entidad realizará hoy a las 21, su habitual reunión, en las instalaciones del Golf Club Andino, con la participación de familiares de socios y de invitados. En la oportunidad se pondrá en funciones a las nuevas autoridades de la entidad, de acuerdo con el siguiente detalle: Oscar Ernesto Eckell, presidente; Juan S. Mangione, vicepresidente; Luciano R. García, secretario; Naon Fischer, tesorero; Juan Alberto Galeno, director avenida régimen interior; Miguel R. Puebla, director avenida interés público; Luis Giménez Costa, director avenida relaciones profesionales; Pedro J. Basile, director avenida relaciones internacionales; y Nicolás Stagni, director de relaciones públicas.

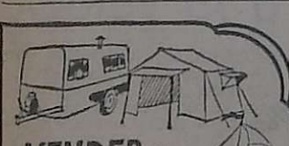

VENDER o COMPRAR
CASAS RODANTES, LANCHAS VELEROS. CARPAS?
Resultados 100x100 POSITIVOS
con AVISOS CLASIFICADOS
LOS ANDES MATUTINO
EL ANDINO VESPERTINO
(TARIFA COMBINADA)
MAS ECONOMICOS MUY EFECTIVOS
PRUEBE...

Los lectores informan y opinan

La capacidad de nuestros profesionales

"Señoras directoras: Quiero expresar con esta carta mi agradecimiento a la comunidad mendocina en general, no sólo por la sensibilidad encontrada en ella, sino por el especial apoyo que me brindó meses atrás, cuando de un día para otro quedé totalmente ciego. Pero permítaseme que de esa comunidad destaque al personal y profesionales del Hospital Central, quienes pusieron la ciencia y el corazón en sus manos para permitir que yo recuperara mi vista, hecho que hoy, para mí, tiene el significado de un milagro y por el cual nunca terminaré de manifestar mi reconocimiento.

¿Cómo ocurrió esto? Soy ciudadano chileno y desde hace algunos meses vivo transitoriamente en esta provincia. Un día, como un turista cualquiera, paseando por la calle, de pronto todo se me hizo oscuridad y un terrible anuncio sacudió mi mente: había quedado ciego. Caballeros y amigos que había conocido en mi corta estada, gestionaron inmediatamente una operación en el Hospital Central. A pesar de mi ceguera, "sentía" las atenciones de que fuí objeto tan pronto pisé la puerta del magnífico establecimiento asistencial. La primera alegría la experimenté cuando tras una primera operación de cataratas, recuperé la visión de mi ojo izquierdo. Pero la emoción fue mucho mayor con el éxito de la segunda intervención a los pocos días, y con ella la plena recuperación de vista. Terminé de convencerme, entonces, de la extraordinaria capacidad de los médicos y la amabilidad de las enfermeras del Hospital, principalmente —por mi caso particular— del Servicio de Oftalmología".

Guillermo Krause

Profesionales

Abogado. — El señor Norman Edgardo Pessina ha egresado de la Facultad de Ciencias Jurídicas y Sociales de la Universidad de Mendoza, con el título de abogado.

Norman E. Pessina

Graduado a los 22 años, Pessina cursó sus estudios primarios en la escuela Aristides Villanueva, y los del nivel medio en la Escuela de Comercio "Martín Zapata", donde obtuvo el título de perito mercantil nacional. Durante su carrera universitaria realizó numerosos cursillos en materia penal y civil y un seminario sobre Concurso Civil.

Se hará hoy una donación a un hospital

La Rueda Femenina del Rotary Club Este hará una donación a la asociación cooperadora del Hospital "Emilio Civit" para contribuir a los trabajos que ésta realizará en la sala 5.

El acto se realizará hoy, a las 11, en esa sala.

Comunicado de la Cámara Federal de Apelaciones

Funcionarios de la Cámara Federal de Apelaciones de Mendoza hicieron saber que mediante acordada 19/76 de la Suprema Corte de Justicia, del 18 de mayo, se resolvió la suspensión del feriado judicial de julio, por lo que dichos días serán hábiles para trámites y términos judiciales.

PLACAS RADIOGRAFICAS Dentales
ingeniería Pace
PATRICIAS MENDOCINAS 923

PARA el DESECADO de FRUTAS
NUEVO TIPO DE HORNO
Gran rendimiento y economía. Produce 30.000 kilos de fruta desecada con un consumo de sólo 600 litros de Diesel diarios. Veinte años de experiencia nos ubican en primera línea en la materia. Garantizamos la obtención de fruta de calidad, superior a la obtenida por desecación natural al sol.
Fabricante: ROMUALDO LUIS COZZARI
3 DE FEBRERO 470 — TELEFONO 24302
SAN RAFAEL — MENDOZA
6/7 F/74019/6/7

¿Dónde está la verdad?

Usted está frente a un lavarropas Eslabón de Lujo
Pero no se deje conquistar a primera vista
Exíjalo al máximo
Y después de verlo funcionar, no tendrá mas remedio que rendirse
Porque comprobará que Eslabón de Lujo produce lavarropas integralmente bien pensados, de adentro hacia fuera

Simples
Perfectos.
Construidos como para que usted jamás se canse de usarlos
Ahora, ya sabe dónde está la verdad
Entonces compare
Hable con los que lo tienen hace mucho tiempo.
Y no se deje confundir.
Exija la marca Eslabón de Lujo
Comprobará que lo otro...
lo otro es pura cáscara.

ESLABON DE LUJO
El lavarropas entero
Otro producto con calidad SALVO

AVISOS FUNEBRES

SEPELIOS

✝

ANTONINO PRIOLO
Q.E.P.D.
Falleció el 5-VII-1976.
C.A.S.R. y B.P.

Su esposa: Carmela M. de Priolo; hijos: Estefano, Orlando Vicente (ausente); hijas políticas: Rosa Angela Morabito y Norma Coradegulini (ausente); nietos: Osvaldo, Oscar, Jorge, Alejandro, Randal, Eleonora, Claudio y Melisa; hermana: Carmela de Manduca; hermanos políticos, sobrinos y demás deudos participan su fallecimientos e invitan al sepelio hoy, a las 10 hs, en el cementerio de Capital. Casa mortuoria: Martínez de Rosas 1874, Ciudad. Servicio: Cochería San Miguel. 6|7|F|583|6|7

✝ **ANTONINO PRIOLO. - Q. E. P. D. - Falleció el 5-VII-1976.** - Su hermana: Carmela Priolo de Manduca y sobrinos participan su fallecimiento e invitan al sepelio de sus restos. 6|7|C|583|6|7

✝ **ANTONINO PRIOLO. - Q. E. P. D. - Falleció el 5-VII-1976.** - Sus sobrinos: Pbro. José Suraci, Esteban Suraci y Flia., María S. Vda. de García e hijos, Antonio Manduca y Flia., Mario Morganti y Flia., Valerio Bufarini y Flia., Federico Heer y Flia., Domingo Yanchine y Flia., Juan Manduca y Flia., Anita M. Vda. de Lucero e hijos participan con profundo pesar su fallecimiento e invitan al sepelio de sus restos. 6|7|C|572|6|7

✝ **ANTONINO PRIOLO. - Q. E. P. D. - Falleció el 5-VII-1976.** - Sus hermanos políticos: Francisco Rodríguez y Dora M. de Rodríguez, Roberto Parrili y Celestina M. de Parrili y Flia., participan su fallecimiento e invitan al sepelio de sus restos. 6|7|C|583|6|7

✝ **ANTONINO PRIOLO. - Q. E. P. D. - Falleció el 5-VII-1976.** - Su hermana política: Concepción Vda. de Morabito y su sobrino Carmelo Morabito y Sra., participan su fallecimiento e invitan al sepelio de sus restos 6|7|C|583|6|7

✝ **ANTONINO PRIOLO. - Q. E. P. D. - Falleció el 5-VII-1976.** - Sus hermanos políticos: Francisco Musolino e Isabel Morabito de Musolino y Flia., participan su fallecimiento e invitan al sepelio de sus restos. 6|7|C|583|6|7

✝ **ANTONINO PRIOLO. - Q. E. P. D. - Falleció el 5-VII-1976.** - Sus hermanos políticos: José Musolino y María Rai de Musolino y Flia., participan su fallecimiento e invitan al sepelio de sus restos. 6|7|C|583|6|7

✝ **ANTONINO PRIOLO. - Q. E. P. D. - Falleció el 5-VII-1976.** - Los vecinos de su hijo Stefano Prido, familias: Straniero, Toscano, Nebot, Videla, Martínez, Puliol, Cayó, Munafó, Alvarado, Bouquot, Lombardo, Meretta, Antón, Pusari, Medina, Vargas, Scalvini, Tornello, Rispoli, Marich Barzero, Braña, Benard, Alchapar, Coppoletta y Kail de Herrero participan con dolor su fallecimiento por ser un hombre de bien muy querido por todos que dejó ejemplos de rectitud en beneficio de cuantos lo conocieron e invitan al sepelio de sus restos. 6|7|C|579|6|7

✝ **ANTONINO PRIOLO. - Q. E. P. D. - Falleció el 5-VII-1976.** - Roque y Catalina Morabito, Miguel Morabito y Flia., Roque Salvador Morabito y Flia., y Miguel Campanella y Flia., participan con pesar el fallecimiento de don Nino y ruegan elevar una oración por el eterno descanso de su alma. 6|7|C|581|6|7

✝ **ANTONINO PRIOLO. - Q. E. P. D. - Falleció el 5-VII-1976.** - Héctor C. Guzzo y Aurelia Rodríguez de Guzzo y Flia., participan su fallecimiento e invitan al sepelio de sus restos. 6|7|C|583|6|7

✝ **ANTONINO PRIOLO. - Q.E. P. D. - Falleció el 5-VII-1976.** - Bocanegra Hnos. y su personal, participan con profundo dolor el fallecimiento del padre de su colaborador y amigo Estéfano Priolo e invitan al sepelio de sus restos. 6|7|C|565|7

✝ **ANTONINO PRIOLO. - Q.E. P.D. - Falleció el 5-VII-1976.** - Antonio Morábito y flia. participan su fallecimiento e invitan al sepelio de sus restos. 6|7|C|423|6|7

✝ **ANTONINO PRIOLO. - Q.E. P.D. - Falleció el 5-VII-1976.** - Humberto Pascuini y Flia., participan su fallecimiento e invitan al sepelio de sus restos. 6|7|C|526|6|7

✝

BASILIA CORNEJO
VDA. DE TORRES
Q.E.P.D.
Falleció el 5-VII-1976.

Sus hijos: Guillermo, Rafael, Carolina, Eulogia, Margarita, Francisca, Manuela y Mercedes Torres; hijos políticos: Juana Pérez, Antonio Torres, Ceferino Torres y Juan Naus; hermana: María Luisa Cornejo; nietos, bisnietos y demás familiares participan con pesar su fallecimiento e invitan al sepelio de sus restos hoy, a las 17 hs., en el cemente de Buen Orden. Casa mortuoria: Callejón Vargas El Nango, San Martín Servicio: Cochería Flores, de S. Flores, San Martín. 6|7|F|86974|6|7

✝

MANUELA JARA DE PONCE
Q. E. P. D.
Falleció el 5-VII-1976

Su desconsolado esposo: Julián Ponce; hijos: Marta, Irma, Teresa, Mercedes y Roberto; hijos políticos: Francisco Jury, Manuel Gómez y Florentino González; sus nietos, primos y sobrinos, participan con profundo dolor su fallecimiento e invitan al sepelio de sus restos, hoy a las 11 hs., en el cementerio de Tupungato. Casa de duelo: Belgrano Nº 27, Cochería Anibal Pereira, Las Heras s|n., Tel. 8348. 6|7|F|86857|6|7

MANUELA JARA DE PONCE. Q.E.P.D. - Falleció el 5-VII-1976. - El Consejo Directivo de la Liga Tupungatina de Fútbol, participa con profundo dolor el fallecimiento de la madre de su consejero Roberto Ponce. 6|7|F|16858|6|7

MANUELA JARA DE PONCE. Q.E.P.D. - Falleció el 5-VII-1976. - La Unión de Peluqueros y Peinadores de Tupungato, participa con profundo dolor el fallecimiento de la esposa de su residente, Julián Ponce. 6|7|F|86858|6|7

MANUELA JARA DE PONCE. Q.E.P.D. - Falleció el 5-VII-1976. - El personal administrativo de la Municipalidad de Tupungato, participa el fallecimiento de la señora madre política del empleado José Manuel Gómez. 6|7|F|86858|6|7

MANUELA JARA DE PONCE. Q.E.P.D. - Falleció el 5-VII-1976. - El Club Social y Deportivo La Pampa, participa con profundo pesar el fallecimiento de la señora madre del consejero del Club, señor Roberto Ponce. 6|7|F|86858|6|7

MANUELA JARA DE PONCE. Q.E.P.D. - Falleció el 5-VII-1976. - Hugo Rosi y flia. y Osvaldo Torres y flia., participan el fallecimiento e invitan al sepelio de sus restos. 6|7|F|86858|6|7

MANUELA JARA DE PONCE. Q.E.P.D. - Falleció el 5-VII-1976. - David Usri, Egberto Arrión, Santiago García, Luis Arrego, Elías Maida, Arnaldo Isuardo, Patricio Frigolé, Carlos Toro y sus respectivas familias, participan con profundo pesar el fallecimiento de la señora madre de su directo amigo Lolo e invitan al sepelio de sus restos. 6|7|F|86858|6|7

✝ **MANUELA JARA DE PONCE. - Q.E.P.D. - Falleció el 5-VII-1976.** - Las familias de Juan Dazat y Cipriano Piña, participan con profundo pesar el fallecimiento de su querido vecino y amigo e invitan al sepelio de sus restos. 6|7|C|551|6|7

✝ **MANUELA JARA DE PONCE. - Q.E.P.D. - Falleció el 5-VII-1976.** - El personal de Obras Sanitarias de la Nación, seccional Potrerillos, participa con hondo pesar el fallecimiento del señor padre del jefe de la sección ingeniero Oscar Vélez y que sus restos fueron inhumados en el día de ayer en el Cementerio de la Capital. 6|7|F|74159|6|7

✝ **MANUELA JARA DE PONCE. - Q.E.P.D. - Falleció el 5-VII-1976.** - Sus hijas: Margarita, Anselma y María Fioranelli; hijos políticos: Luis Chena, Antonio Imparato, hermanos: Santiago, Bautista y Carlos Marnetti; hermanos políticos, nietos y demás familiares, participan su fallecimiento e invitan al sepelio de sus restos, hoy a las 11 horas, al cementerio de Capital. Casa de duelo: Araucano 577, Villa Nueva. Servicio: Casa Masselos S.R.L. Suc. Villa Nueva. 6|7|C|536|6|7

✝ **MANUELA JARA DE PONCE. - Q.E.P.D. - Falleció el 5-VII-1976.** - Sus vecinos: Bernardo Ibáñez y Flia., participan con profundo dolor su fallecimiento e invitan al sepelio de sus restos. 6|7|F|86859|6|7

✝ **MANUELA JARA DE PONCE. - Q.E.P.D. - Falleció el 5-VII-1976.** - Sus vecinos y amigos: Salvador Porras y Flia., Fermín Cejudo y Flia., Nadal Monzo y Flia., Juan Tomasiello y Flia., José Nasisi y Flia., José Potenzione y Flia., Samuel Birger y Flia., y Yolanda Abdala Vda. de Tupayi, participan con profundo dolor su fallecimiento. 6|7|C|548|6|7

✝ **MANUELA JARA DE PONCE. - Q.E.P.D. - Falleció el 5-VII-1976.** - Los socios de panificadora Artesa: Felipe Segreto, Oscar Urrutia, Ovidio Salomón, Osvaldo Veira y Julio Juayre participan con dolor el fallecimiento de la tía política de su socio Oscar e invitan al sepelio de sus restos. 6|7|F|86973|6|7

✝

JOSE IUDICA
Q.E.P.D.
Falleció el 5-VII-1976

Su esposa, María Fortunato Barbagallo; hijos: José, Alfredo y Ana María; hijos políticos: Armando Esteban Palermo y Norma Beatriz Miranda; hermanos: María y Rosa; hermanos políticos: Domingo Lubello, Francisco Giménez, Mario Marino, Antonio, Luis, Felipe y José Barbagallo; nietos: Irma Armando, Laura y Carlitos, participan su fallecimiento e invitan al sepelio de sus restos hoy, a las 16 horas, en el cementerio de Luján. Casa de duelo: Ruta 40, Km. 21, Perdriel, Luján. Servicio: Cochería Municipal de Luján de Cuyo. 6|7|F|74155|6|7

JOSE IUDICA. - Q.E.P.D. - Falleció el 5-VII-76. - Su hermana política: María Vda. de Iudica, sobrinos Victorio, Santos y Lidia Iudica, sobrinos políticos: Angela Mazzantini, Norma Garde y José Carlos Beltrano y flia., participan con hondo pesar su fallecimiento e invitan al sepelio de sus restos. 8|7|F|86967|8|7

JOSE IUDICA. - Q.E.P.D. - Falleció el 5-VII-76. - Ogando Hnos., Manuel Villegas, Américo De Blasis, Alberto Bertona, Juan de Francisco, Héctor Pedraza, Antonio Persia, Orlando Fantacci, Raúl e Isaac Navas, Salvador Domínguez, Alejandro Cobelas, Dominga Vda. de Narváez, Ernesto Salas, Olga Vda. de Trentacoste, Adela Vda. de Trentacoste, Juan Wilche, y Juan Ramírez y sus familias participan con pesar el fallecimiento de su amigo y vecino e invitan al sepelio de sus restos. 8|7|F|86967|8|7

✝

FRANCISCO DIAZ
PODADERA
Q.E.P.D.
Falleció el 5-VII-1976

Su esposa, Ana Anzalone; hijos: María y Luis Díaz; hijos políticos: Ulemio Nayar y Rosa Fusari; hermanos: Magdalena, Carmen, Miguel, Antonia, Juana y Antonio Díaz; hermanos políticos, nietas: Ana Celina, Lilia Mabel, Miriam Graciela, Mónica Elizabeth, Marcela Fernanda Díaz; y demás familiares, participan su fallecimiento e invitan al sepelio de sus restos, hoy a las 17 horas, al cementerio de Guaymallén. Casa de duelo: Milagro s|n. Los Corralitos. Servicio: Casa Masselos S.R.L. Suc. Villa Nueva. 6|7|C|536|6|7

✝ **FRANCISCO DIAZ. - Q.E.P.D. Falleció el 5-VII-76.** - Las familias de Juan Dazat y Cipriano Piña, participan con profundo pesar el fallecimiento de su querido vecino y amigo e invitan al sepelio de sus restos. 6|7|C|551|6|7

✝ **FRANCISCO DIAZ. - Q.E.P.D. - Falleció el 5-VII-1976.** - Bartolomé Cantó y familia, Andrés Alou y familia, participan con profundo dolor su fallecimiento e invitan al sepelio de sus restos. 6|7|F|86971|6|7

✝

FRANCISCO ANTONIO
ARJONA
Q. E. P. D
Falleció el 5-VII-76.

Sus hijos: José Antonio y Nilda Arjona, su hija política: Elba Escudero, y su nieto Marcelo y demás familiares participan con pesar su fallecimiento e invitan al sepelio de sus restos al cementerio de la capital hoy a las 17 horas. Casa mortuoria: Velatorios San Martín, San Martín 447, Ciudad. Servicio: Cochería Alarcon e hijos, Godoy Cruz. 6|7|F|86969|6|7

FRANCISCO ANTONIO ARJONA. - Q.E.P.D. - Falleció el 5-VII-76. - El directorio y gerencia de la Cía. de Seguros "La Mercantil Andina" S.A., participan el fallecimiento del Sr. padre de su colaboradora de tareas Srta. Nilda J. Arjona e invitan al sepelio de sus restos. 6|7|C|588|6|7

FRANCISCO ANTONIO ARJONA. - Q.E.P.D. - Falleció el 5-VII-76. - Los compañeros de tareas de la Srta. Nilda J. Arjona, Sra. Lidia V. de Sáen, Sr. Tullo Martilotti, señor Pedro Baizán y señor Mario M. Pundyk, participan el fallecimiento de su señor padre e invitan al sepelio de sus restos. 6|7|C|587|6|7

FRANCISCO ANTONIO ARJONA. - Q.E.P.D. - Falleció el 5-VII-76. - Ricardo Díaz y flia., participan el fallecimiento del Sr. padre de su apreciada amiga Nilda e invitan al sepelio de sus restos. 6|7|C|586|6|7

FRANCISCO ANTONIO ARJONA. - Q.E.P.D. - Falleció el 5-VII-76. - El personal y productores de la Cía. de Seguros "La Mercantil Andina" S.A., participan el fallecimiento del padre de su compañera de tareas Srta. Nilda J. Arjona, e invitan al sepelio de sus restos. 6|7|C|585|6|7

FRANCISCO ANTONIO ARJONA. - Q.E.P.D. - Falleció el 5-VII-76. - Los vecinos: Juan Giraud Billoud y flia., Germán Allende y flia., Ricardo Allende y flia., Darío y flia., y flia. Videla y flia. Juan Sibica y flia., y Redondo, participan su fallecimiento e invitan al sepelio de sus restos. 6|7|C|570|6|7

✝

RAMONA HORTENSIA
ESCUDERO DE ROMERO
Q. E. P. D.
Falleció el 5-VII-1976.

Sus hijos: Lidia Ramona, Romero de Mariño, y María del Rosario Romero de Grousset; sus hijos políticos: Rito S. Marino y Rubén Grousset, sus nietos: Rubén A. Ceferino Grousset, Alberto y José Luis Mariño, sus hermanos: Máximo y Liborio Escudero, sobrinos y demás familiares participan con pesar su fallecimiento e invitan al sepelio de sus restos hoy a las 15.30, al cementerio de Rivadavia Casa mortuoria: San Isidro 737, Rivadavia. Servicio: Empresa Ferreyra, Rivadavia. 8|7|F|86968|6|7|F

RAMONA HORTENSIA ESCUDERO DE ROMERO.- Q. E. P. D. - Falleció el 5-VII-1976. Fernando Grousset y flia., participan con profundo dolor el fallecimiento de su inolvidable amiga Hortensia e invitan al sepelio de sus restos. 8|7|F|86965|8|7|F

ANTONIO LOGRIPPO. - Q.E. P.D. - Se durmió en la paz del Señor el 5-VII-1976 - Sus hijos: Victor, Domingo, Francisco, y Brígida; hijos políticos: Isa Valls, Celia Gongora, Dolores Lopez, Salvador Scopellatto, nietos, bisnieto y demás deudos, participan su fallecimiento e invitan al sepelio de sus restos que se efectuará hoy a las 17 horas en el cementerio de Godoy Cruz. Casa de duelo: Del Valle Iberlucea 1785, Godoy Cruz. 6|7|C|573|6|7

ANTONIO LOGRIPPO - Q.E. P.D. - Se durmió en la paz del Señor el 5-VII-1976 - Su hijo Francisco y señora Dolores Lopez, sus nietos: Rosa, Carlos, José y bisnieto Fabián Martín participan con profundo dolor su fallecimiento e invitan al sepelio de sus restos. 6|7|C|574|6|7

ANTONIO LOGRIPPO. - Q.E. P.D. - Falleció el 5-VII-76. - Sus hermanos: Ernesto Logrippo y señora Carmen Rueda de Logrippo, sus sobrinos: Brígida Logrippo de Salomón, Josefina Logrippo de Hisa, Eduardo Salomón, Jesús Hisa, Daniel, Susana, Eduardo, Narciso, Graciela, y Silvia participan con pesar su fallecimiento e invitan a acompañar sus restos. 6|7|F|86856|6|7

ANTONIO LOGRIPPO - Q. E. P.D. - Se durmió en la Paz del Señor el 5-VII-1976. Leandro Porro y Sra. participan el fallecimiento del abuelo de su hijo político Daniel; y Rómulo Rizzatto y Flia., Pedro Marino y Flia. e invitan al sepelio de sus restos. 6|7|C|575|6|7

ANTONIO LOGRIPPO. - Q.E. P.D. - Falleció el 5-VII-76. - Wardi Fara de Hisa e hijos y flias., participan el fallecimiento del hermano de su consuegro Ernesto Lopriggo e invitan al sepelio de sus restos. 6|7|F|86856|6|7

ANTONIO LOGRIPPO. - Q.E. P.D. - Se durmió en la paz del Señor el 5-VII-1976 - Vidrios La Mendocina S.R.L. participa con profundo pesar el fallecimiento del padre de su estimado colaborador señor Francisco Logrippo e invita al sepelio de sus restos. 6|7|C|589|6|7

ANTONIO LOGRIPPO. - Q.E. P.D. - Se durmió en la paz del Señor el 5-VII-1976 - Eduardo Deán Fernández y flia., participan con profundo dolor el fallecimiento del querido abuelo e invitan al sepelio de sus restos. 6|7|C|576|6|7

EMILIANO L. CARA. - Q.E. P.D. - Falleció el 5-VII-1976. Su hermana, Dora Cara de Linares; su hermanos político, Pedro Luis Linares sus sobrinos: Eriberto A., Amalia, Rufo Linares y sobrinos políticos, participan su fallecimiento e invitan al sepelio de sus restos. 6|7|C|553|6|7

EMILIANO LORENZO CARA. - Q.E.P.D. Falleció el 5-VII-1976. Sus sobrinos: Andrés, Rufo y Amalia Linares de Navarro; Lidia Esteban de Serrano, Dora Esteban de Encinas, Alicia Encinas, Hipólito Esteban, María Salomé y Marta Pagano y sobrinos políticos participan con profundo dolor su fallecimiento e invitan al sepelio de sus restos hoy, a las 17.30 hs., en el cementerio de la Capital. Casa mortuoria: Chaco 470, Las Heras. 6|7|C|582|6|7

EMILIANO LORENZO CARA. - Q.E.P.D. Falleció el 5-VII-1976. Sus sobrinos: Magdalena A. de Cabello Tomás Cabello, Marcial Arias, Juana C. de Arias, Olga C. de Espinoza, Roberto Espinoza, Alfredo Cabello, Carmen Flores de Cabello, Arsenio Cabello, Elsa M. de Cabello, Juana A. de Guzmán, Juan Guzmán, Antonio Arias, Amada P. de Arias, Alberto M. Arias, Susana A. de Arias, Corina A. de Alcese y Juan J. Alcese participan su fallecimiento e invitan al sepelio de sus restos. 6|7|C|584|6|7

EMILIANO CARA. - Q.E.P.D. Falleció el 5-VII-76. - Joaquín Navarro y flia., participan con profundo pesar el fallecimiento de su apreciado compadre y tío e invitan al sepelio de sus restos. 6|7|C|587|6|7

MARGARITA MARNETTI Vda. de FIORANELLI. - Q. E. P. D. - Falleció el 5-VII-1976. - Sus hijas: Margarita, Anselma y María Fioranelli; hijos políticos: Luis Chena, Antonio Imparato, hermanos: Santiago, Bautista y Carlos Marnetti; hermanos políticos, nietos y demás familiares, participan su fallecimiento e invitan al sepelio de sus restos, hoy a las 11 horas, al cementerio de Capital. Casa de duelo: Araucano 577, Villa Nueva. Servicio: Casa Masselos S.R.L. Suc. Villa Nueva. 6|7|C|536|6|7

MARGARITA VDA. DE FIORANELLI. - Q.E.P.D. - Falleció el 5-VII-76. Sus vecinos: Bernardo Ibáñez y Flia., participan con profundo dolor su fallecimiento e invitan al sepelio de sus restos. 6|7|F|86859|6|7

VICTORIO CROVINI. - Q. E. P. D. - Falleció el 5-VII-1976. - Su esposa: María Magnotti de Crovini; hijas: Adriana Crovini de Alcaraz y Julia Crovini de Luján; hijos políticos: Juan Alcaraz y Porfidio Luján; hermana: Palmira Crovini de Magnotti; nietos: Cristina, Luis, María del Carmen y Victorio Hugo; primos, sobrinos y demás deudos participan su fallecimiento e invitan al sepelio de sus restos a efectuarse hoy, a las 17.30 hs., en el cementerio de Capital. Casa mortuoria: Tucumán 331, Mendoza. Servicio: Cochería Valverde, San Martín 2701, Mza. 6|7|C|590|6|7

VICTORIO CROVINI. - Q. E. P. D. - Falleció el 5-VII-1976. - Su hermana: Palmira Crovini Vda. de Magnotti; su sobrino: Enrique Magnotti; Matilde de Magnotti e hijos, Silvia, Fernando Roberto, Norma, Carla, Pedro y Elsa participan su fallecimiento e invitan al sepelio de sus restos. 6|7|C|591|6|7

VICTORIO CROVINI. - Q.E. P.D. - Falleció el 5-VII-1976. Sus vecinos y amigos: Salvador Porras y Flia., Fermín Cejudo y Flia., Nadal Monzo y Flia., Juan Tomasiello y Flia., José Nasisi y Flia., José Potenzione y Flia., Samuel Birger y Flia., y Yolanda Abdala Vda. de Tupayi, participan con profundo dolor su fallecimiento. 6|7|C|548|6|7

✝ **ANA LUCERO DE ZALAZAR. Q.E.P.D. - Falleció el 5-VII-1976.** - Su esposo: Secundino Zalazar; sus hijos: Andrés, Carlos, Gloria, Héctor y Antonio Zalazar; sus hijos políticos: Virginia Reinoso, Dina Gil, Raúl Lucero y Luisa Bizzotto, hermanos, hermanos políticos, primos, sobrinos, nietos y demás familiares, participan con profundo dolor su fallecimiento e invitan al sepelio de sus restos, hoy 11.45 horas, cementerio de Buen Orden. Casa de duelo: Ruta 7, Km. 1.036, San Martín. Servicio Cochería Millo, San Martín. 6|7|F|26972|6|7

✝ **ANA LUCERO DE ZALAZAR - Q.E.P.D. - Falleció el 5-VII-76** Sus familiares y amigos, familias de: Reynoso, Enrique Reggio, Capurro Arrieta, Condarco Rojas, Rosa Quinteros participan con profundo dolor su fallecimiento e invitan al sepelio de su restos. 6|7|C|592|6|7

✝ **GUMERSINDO CARDOZO. - Q.E.P.D. Falleció el 5-VII-76.** Sus hijos: Juana, María, Eulogio, Hilda, José Luis y Andrés, hijos políticos: Juan Zapata, Manuel Cataldo, Juan Peralta, y Simón Miranda; sus hermanos: Justo, Santiago, Modesta, Damaso, Josefa, Sofía y Elena, hermanos políticos, nietos y demás deudos participan su fallecimiento e invitan a acompañar sus restos al cementerio de Tupungato hoy a las 15. Casa mortuoria: Barrio Mitre, Manzana E. Casa 118. Tupungato. Servicio: Cochería Pace, Sucursal Tupungato. 6|7|F|86976|6|7

PARTIC'PACIONES

✝

FELIPE SANTIAGO
LOPEZ SICIL'A
Q. E. P. D.
Falleció en Buenos Aires
el 5-VII-1976.-

Sus desconsolados hermanos: Damiana López de Moya, Francisco Moya y sobrinos: Francisco Manuel, Celia, Susana, Elena, Laura y Alicia Conti de Moya, participan con profundo pesar su fallecimiento y ruegan elevar una oración a su querida memoria. 6|7|C|404|6|7

✝ **FELIPE LOPEZ. - Q. E. P. D. - Falleció el 5-VII-1976.** - Su hermana, María López de Guerrero; su hermano político, Francisco Guerrero; sobrinos: Francisca G. de Marzani, José y Carlos Guerrero, Amelia G. de Pereyra; sobrinos políticos: Alfredo Marzani, Alberto Pereyra, Inés Ruiz, María Elena Moreno y sobrinos nietos, participan con profundo dolor su fallecimiento y ruegan eleven una oración a su querida memoria y que sus restos serán inhumados en el día de hoy en la Capital Federal. 6|7|C|465|6|7

✝ **FELIPE LOPEZ - Q. E. P. D. Falleció en Buenos Aires el 5-VII-1976 - C. A. S. R. y B. P.** Sus hermanos políticos: Felisario Valenzuela y Bianca Rosa Mosconi; sobrinos: Miguel Domingo Costa, Teresa Valenzuela de Costa y Flia., participan con profundo pesar su fallecimiento y que sus restos serán inhumados en Buenos Aires. 6|7|C|578|6|7

✝

JUAN MUÑOZ SANCHEZ
Q.E.P.D.
Falleció en la Ciudad de
Córdoba el 5-VII-1976

Sus hijos: Angel Domingo Muñoz, José Rosendo, Carmen y Ana María; hijos políticos: Gladys Isabel González, Elsa De Nadal, Jaime Ferrer y Santiago Busiglio; sus hermanos: Domingo y Rosario; primos, sobrinos, nietos y demás deudos, participan su fallecimiento acaecido en la ciudad de Córdoba. Casa de duelo: Pasaje Alvear Nº 1254, Córdoba. 5|7|C|330|331|6|7|AD

JUAN MUÑOZ. - Q. E. P. D. - Falleció en Córdoba el 5-VII-1976. - El personal directivo, docente, de servicio, asociaciones de ayuda escolar y alumnos de la Escuela Nº 71 Emaús, participan el fallecimiento del padre político de su compañera Gladys con profundo pesar. 6|7|C|424|6|7

✝ **OSCAR ERNESTO VELEZ. - Q.E.P.D. - Falleció el 3-VII-76.** Compañeros de trabajo O.S.N. del ingeniero Oscar Ricardo Vélez: Rolando Hogas, Héctor Gatica, Héctor Trillo, Hugo Arrieta, Luis Maini, José Nuñez, Jorge Grispán, Oscar Alberti, Angel Farías, Antonio Montanaro, Francisco Liano, Carlos Caris, Américo Rodríguez, Ariel Miranda, Angel Gentilucci, Angel Romero, Atilio Sánchez participan con profundo pesar el fallecimiento de su padre y que sus restos fueron inhumados en el día de ayer. 6|7|C|380|6|7

OSCAR ERNESTO VELEZ. - Q.E.P.D. - Falleció el 3-VII-76. El personal de Obras Sanitarias de la Nación, seccional Potrerillos, participa con hondo pesar el fallecimiento del señor padre del jefe de la planta y piden a los compañeros de trabajo eleven una oración a su memoria y que sus restos fueron inhumados en el día de ayer. 6|7|F|74159|6|7

OSCAR ERNESTO VELEZ. - Q.E.P.D. - Falleció el 3-VII-76. Somet S.R.L. participa con profundo dolor su fallecimiento y que sus restos fueron inhumados en el día de ayer. 6|7|F|74115|6|7

OSCAR ERNESTO VELEZ. - Q.E.P.D. - Falleció el 3-VII-76. Diego Lechuga y flia., participan con hondo pesar el fallecimiento de su colega y amigo, cuyos restos fueron inhumados en el día de ayer. 6|7|C|470|6|7

OSCAR ERNESTO VELEZ. - Q.E.P.D. - Falleció el 3-VII-76. César Gilberto Ponce y flia., y Edmundo Félix Bossay y flia., participan con profundo dolor el fallecimiento de su gran amigo, cuyos restos fueron inhumados en el día de ayer. 6|7|C|469|6|7

OSCAR ERNESTO VELEZ. - Q.E.P.D. - Falleció el 3-VII-76. Pinturería San Juan S. R. L. participa con pesar el trágico fallecimiento de su amigo, cuyos restos fueron inhumados en el día de ayer. 6|7|C|469|6|7

OSCAR ERNESTO VELEZ. - Q.E.P.D. - Falleció el 3-VII-76. El personal del establecimiento potabilizador "Río Mendoza", O.S.N., participa con profundo dolor el fallecimiento del padre del ingeniero en jefe de la planta y piden a los compañeros de trabajo eleven una oración a su memoria y que sus restos fueron inhumados en el día de ayer. 6|7|F|74159|6|7

OSCAR ERNESTO VELEZ. - Q.E.P.D. - Falleció el 3-VII-76. Personal establecimiento Godoy Cruz, y Canal Civit, participa el fallecimiento del señor padre de su jefe ingeniero Oscar Ricardo Vélez y que sus restos fueron inhumados en el día de ayer. 6|7|C|523|6|7

OSCAR ERNESTO VELEZ. - Q.E.P.D. Falleció el 3-VII-76. Personal del Establecimiento Pot. Alto Godoy de O.S.N. participa con profundo pesar el fallecimiento del padre del señor jefe de Inst. y Electromecánica, personal de la Empresa de O.S.N. y que sus restos fueron inhumados en el día de ayer. 6|7|C|554|6|7

OSCAR ERNESTO VELEZ. - Q.E.P.D. Falleció el 3-VII-76. Los vecinos de Técnica Industrial Minera S.R.L.: Adolfo F. Hoffmann, Juan A. Gandía, Andes Diesel, Ramón y Luis Martínez, Dardo A. Lucero y Cía., Estudio "A", Ramón Ruarte y Ricardo Cangialosi, Modas Lino, Angel Guarnieri, Casa Todisco, Emilio Todisco, Bar Galicia, Angel Robazza, Hotel Galicia, Sirio Robazza, Peluquería Chevelu, Pablo Blum y Cía., Fernando Martínez e Itar Diesel, Pucciarelli e Hijos y personal respectivo, participan su fallecimiento y que sus restos fueron inhumados en el día de ayer. 6|7|C|550|6|7

✝ **OSCAR ERNESTO VELEZ. - Q.E.P.D. Falleció el 3-VII-76.** Directivos y personal de Dardo A. Lucero S.A. participan su fallecimiento y que sus restos fueron inhumados en el día de ayer. 6|7|C|549|6|7

✝ **OSCAR ERNESTO VELEZ. - Q.E.P.D. Falleció trágicamente el 3-VII-1976.** - Encargado y personal de Talleres Generales Explotación O.S.N.: Tomás Matías Videla, Albertini, Aro, Berri, Britos, Calero, Carrión, Castro, Frede, Ibarra, López, Migliores, Lucero, Donato, Oro, Ortiz, Reynoso, Salguero, Salinas, Salina, Spinelli, Tula y Vila, participan el fallecimiento del padre del ing. jefe de Establecimientos e Instalaciones Electromecánicas O.S.N. Divisional Mza. 6|7|C|379|6|7

✝ **OSCAR ERNESTO VELEZ. - Q.E.P.D. - Falleció el 3-VII-1976.** - Chiquito Volosciín y Quito Rivero participan con profundo dolor el fallecimiento del padre de su amigo Lalo y que sus restos fueron inhumados en el día de ayer. 6|7|C|314|6|7

✝ **OSCAR ERNESTO VELEZ. - Q.E.P.D. - Falleció el 3-VII-1976.** - María Elena Cruz de Camargo e hijos, participan su fallecimiento y que sus restos fueron inhumados ayer en el cementerio de la Capital. 6|7|C|408|6|7

✝ **VICTOR JULIAN FERNANDEZ CORCOSTEGUI. Q.E.P.D. Falleció el 5-VII-1976. C.A.S.R. y B.P.** - Su esposa: Pastora Silva; hijos: Víctor Miguel Zidanella Esperanza, Josefina Tite, Jorge Alberto; hijas políticas: Susana Aspesi y Lidia Ana Díaz, hermanos políticos; nietos: Víctor Juan, Daniel Eduardo, Laura Susana, Roberto Oscar, Ernesto Jorge, Marcela Eugenia, Cynthia, Jorge y Graciela, sobrinos y demás deudos participan su fallecimiento y que sus restos fueron inhumados en el día de ayer. Casa de duelo: Rivadavia 480, Ciudad. Servicio: Casa Boito e Hijos. 6|7|C|583|6|7

✝ **VICTOR J. FERNANDEZ CORCOSTEGUI. - Q.E.P.D. - Falleció el 4 - VII - 1976.** - Sus hermanos: Anita Fernández de Herrera y Jorge Daniel Herrera; sus sobrinos: Emilce H. de Ferrer; Jorge Daniel Herrera (h), José Arturo y Miguel (ausente); sobrinos políticos: Isidro Ferrer y Ana María Martín; sobrinos nietos: Gabriela Alejandra y Ariel Edgardo Herrera, participan su fallecimiento y que sus restos fueron inhumados en el día de ayer. 6|7|C|374|6|7

✝ **VICTOR FERNANDEZ CORCOSTEGUI. - Q.E.P.D. - Falleció el 4-VII-1976.** - Sus sobrinos: Carlos D. Silva, Liliana G. de Silva, Carlos A. Fernández, Liliana S. de Fernández; Carlos G. Arbet, Liliana F. de Arbet y sus sobrinos nietos: Diego Luis, Blas Francisco, Alejandro Javier, Diana Claudia y Cynthia Liliana, participan su fallecimiento y que sus restos fueron inhumados en el día de ayer. 6|7|C|375|6|7

✝ **VICTOR FERNANDEZ CORCOSTEGUI. - Q.E.P.D. - Falleció el 4-VII-76.** - Juan de la Rosa y flia., Ana P. de Herrera y flia., Alberto Herrera y flia., Julio Armando Herrera y flia., participan con profundo dolor el fallecimiento del hermano de su hermana política Anita F. de Herrera y ruegan una oración por el eterno descanso de su alma. 6|7|C|555|6|7

✝ **VICTOR M. FERNANDEZ - Q.E.P.D. - Falleció el 5-VII-76** - Los amigos de su hijo Víctor: Casimiro Gómez, Alfredo y Jorge Alonso, O. García Gabutti, Juan Bauza, Ernesto Guevara, Roberto Pena, Francisco Esteves, William Roldán, Mario Pérez, Angel Canela, Arturo Pérez y Antonio Pérez F., participan su fallecimiento. 6|7|C|442|6|7

✝ **VICTOR FERNANDEZ CORCOSTEGUI. - Q.E.P.D. - Falleció el 4-VII-76.** - Droguería Tasso S.R.L. participa con profundo pesar el fallecimiento de su gran amigo don Víctor y que sus restos fueron inhumados en el día de ayer. 6|7|C|552|6|7

✝ **VICTOR JULIAN FERNANDEZ CORCOSTEGUI. - Q.E.P.D. - Falleció el 4-VII-1976.** - Pedro Francisco Ugalde y flia., Rosas Ramón Reta y flia., participan con profundo pesar su fallecimiento y que sus restos fueron inhumados ayer. 6|7|C|531|6|7

✝ **VICTOR M. FERNANDEZ C. Q.E.P.D. - Falleció el 5-VII-1976.** - Jorge R. Ceriani y familia, participan su fallecimiento. 6|7|F|74034|6|7

✝ **HERMENEGILDO RIVAS. Q.E.P.D. - Falleció el 5-VII-76.** - Su esposa: Rosa Bustos de Rivas, hijos Hermenegildo Ramón, Rosa Elvira, Francisco Jorge, hijos políticos: Carmelina Villegas de Rivas, Miguel Orlando Lauriente, Elsa Martha Campanello, nieto: Elizabeth Angelina Rivas, Miguel Gustavo y Silvia Alejandra Lauriente, hermanos políticos: Leonor Bustos Vda. de Irrazábal, Eudolio Chesare y Lucía de Chesare y demás deudos participan su fallecimiento y que sus restos fueron inhumados ayer en el cementerio de capital. Casa de duelo: Damián Hudson 1704, San José, Guaymallén. Servicio: Cochería Valverde, San Martín 2701, Mendoza. 8|7|F|86968|8|7F.

✝ **HERMENEGILDO RIBAS. - Q.E.P.D. - Falleció el 6-7-1976.** - Florencio

Económicas

Productores de duraznos piden pago de intereses

La Asociación Productores de Duraznos de Mendoza se dirigió al ministro de Economía de la Provincia, teniente coronel Oscar Román Molina para exponer nuevos antecedentes relacionados con la situación que confronta el sector a raíz de las condiciones anormales, según argumentan, en que han debido comercializar la producción con destino a elaboración.

Señala la nota de la entidad de productores que "en general, de acuerdo a nuestras informaciones, no se ha cumplido con las resoluciones número 95 y Nº 119 mencionadas, en lo que hace a la liquidación de intereses que deben acompañar a los documentos que instrumentan las cuatro últimas cuotas del pago. La primera de ellas —agrega la nota— vence el 30 de junio, de modo que sería prudente tomar las medidas necesarias para evitar los perjuicios al ya castigado productor".

Expresa seguidamente la presentación de la entidad de los productores que "para ello debiera formarse cabeza de expediente con esta nota y pasarse a las reparticiones que se consideran más adecuadas para efectuar las inspecciones necesarias a objeto de concretar cuáles son las fábricas que no han liquidado intereses en los documentos y aun aquellos que tampoco han entregado documentos. Constatada la inspección, el Estado tiene el imperio suficiente para obligar a su cumplimiento. No sería —agrega— posible en esta presentación la consignación de denuncias personales, por razones obvias, pero debe recordarse que en las sesiones del Comité Frutícola, la representación empresaria nunca aceptó la liquidación de intereses, lo que ha llevado a cabo posteriormente no obstante la obligación impuesta por las resoluciones 91 con respecto al durazno y 119 con respecto al tomate.

"Si se consiguiera —dice más adelante— el pago de esos intereses se vería mitigada en algo la frustración sufrida por los productores de duraznos con motivo de la interpretación de la Secretaría de Comercio de la Nación, que determinó discrecionalmente a nuestro entender, que la resolución 91 del 5 de marzo de 1976 no tenía efecto retroactivo, con lo cual se posibilitó la liquidación del 95 por ciento de la cosecha de duraznos a $ 10,50, neutralizando el reajuste de $ 14,50 que pasó a ser letra muerta".

Como antecedente, los directivos de la Asociación Productores de Duraznos recordaron a LOS ANDES que con fecha 18 de junio de este año LOS ANDES publicó una información en la que señalaba que "frente a denuncias de productores de duraznos, el Ministerio de Economía recuerda a los industriales que se encuentra en vigencia lo dispuesto por resolución número 95 y 119, referente a precios únicos y sistemas de comercialización, forma y fecha de pago, cantidades de cuotas y documentos con los intereses".

Durante la reunión realizada por la empresa en El Plaza Hotel.

Tonomac anunció planes sobre comercialización

Empresarios de Mendoza fueron agasajados por la firma Tonomac S.A.I.C. en instalaciones del Plaza Hotel de nuestra ciudad.

En la oportunidad el subgerente Comercial de la firma, señor Raúl Martino anunció planes para el futuro inmediato y mediato, señalando que "pese a la recesión que estamos sobrellevando, Tonomac, como el país, no se detiene". Por su parte el director de Cuentas de Rossaroli y Asociados, agencia de Publicidad de Tonomac, Luis Ottone, presentó cortos comerciales preparados para la próxima campaña de publicidad, de inminente lanzamiento en nuestra ciudad. Informó asimismo que el corto comercial producido para Tonomac ha sido seleccionado como finalista del Clio.

Durante la cena de los Amigos de la Avenida San Martín.

Cena de los Amigos de la Avenida San Martín

La Asociacion Amigos de la Avenida San Martín realizó su primera cena de amigos. Se llevó a cabo en el salón de actos de la Asociacion de Dirigentes de Venta, y tuvo por objeto unir a todos los comerciantes de nuestra arteria principal con el fin de aunar criterios sobre la actividad que les compete. Durante la reunion se sortearon entre las damas asistentes, obsequios donados por los comerciantes de la avenida San Martín.

Asociación renovó sus directivos

Como consecuencia de las decisiones adoptadas en reciente asamblea general extraordinaria, la Asociación Comerciantes y Amigos de calle Espejo de Mendoza constituyó la comisión directiva de la entidad. La preside el señor Juan J. Méndez, a quien acompañan como vicepresidente Marcos Valverde; secretario, Mariano A. Duci; prosecretario, Manuel Gutiérrez; tesorero, Salomón Bonfil; protesorero, Eduardo Waldman; vocales titulares: Víctor Hugo D'Acurzio, Modesto Demur, Miguel E. Cortese y Juan Elías; vocales suplentes: José R. Inzirillo y Antonio Alé; revisores de cuentas, Roberto Irañeta y José Zelser.

Acto efectuado por la firma fabricante.

Presentación de bujías

La firma Prati, Vázquez & Iglesias S.A. presentó la bujía PVI en el transcurso de un acto realizado en las instalaciones del Club Agua y Energía. En la oportunidad se informó a los representantes de los medios de difusión y empresarios y comerciantes asistentes, que la firma también fabrica bujías para vehículos de competición, lanchas y motos, y abastece asimismo a las turbinas de DEBA y de Agua y Energía, cubriendo las necesidades de bujías blindadas para vehículos militares.

En otro orden de cosas informaron que la empresa tiene plantas en Valentín Alsina y San Miguel del Monte, provincia de Buenos Aires, donde trabajan aproximadamente 1.200 operarios que producen la bujía PVI, fabricada totalmente en la Argentina. Se proyectó un audivisual titulado "La historia de la chispa", que muestra las distintas etapas del proceso de fabricación de la bujía promocionada en esta ocasión.

Asistieron a la presentación los gerentes de Ventas, Confiabilidad, Estudios de Nuevos Productos y de Análisis e Investigación, señores Juan D'Amore, Alejandro Moscón y Jorge Siri, respectivamente. También concurrieron el jefe de Publicidad y Promoción, señor Juan R. Crujis, y el director Comercial de Casa Stewart, distribuidora oficial, señor José L. Fernández.

Mercado de Valores

El Mercado de Valores de Mendoza S. A. informó que en su rueda Nº 2307, de ayer, se operó sobre un total de pesos 66.856.679,00, y con los siguientes cierres: Valores Nacionales Ajustables, 1º serie, $ 2.834,30; segunda serie, $ 1.699,40; tercera serie, $ 556.50; cuarta serie, $ 355,50 y cuarta serie, segunda emisión, $ 243,20.

Fondo Cuyano. — La cuota parte se cotizó ayer a pesos 25.823,00 y la anterior a pesos 26.932,20.

Preocupa la crisis de la vitivinicultura en Francia

Un artículo publicado por "C. R. des Seances de L'Academia D'Agriculture de France", titulado reflexiones acerca de los vinos de consumo corrientes, destaca que en la actualidad la crisis queda patéticamente descripta con la simple enunciación de dos cifras: el consumo alcanza a no más de 75 millones de Hl., en tanto la oferta supera los 90 millones de Hl. Señala la publicación que en la actualidad un millón de agricultores cultivan 1.200.000 Has. de vides, con una producción cercana a los 75 millones de Hl. Señala asimismo que esto significa que se encuentran comprometidos en la actividad vitivinícola francesa no menos de 6 millones de personas, a las que hay que sumar a los propiso consumidores, calculados en 49 millones de franceses. De estas cifras el articulista, señor Flanzy, extrae las consecuencias del impacto social y económico que puede llegar a alcanzar la crisis vitivinícola.

La nota describe también las características del mercado, indicando que la gravedad de la crisis se registra en los vinos de consumo corriente, pero que esto no implica que quedan fuera del proceso los vinos VDQS o AOC. Los vinos de consumo corriente que la Comunidad Económica Europea designa como vinos de mesa, incluyen también algunos vinos de corte bastante aceptables. Ocurre al respecto, que la Comunidad ha autorizado cortes de vinos defectuosos creando una categoría llamado de vinos susceptibles de convertirse en vinos de mesa. Esto, indica el articulista Franzy, tiende a agravar los caracteres de la crisis.

Departamentales

Guaymallén

Repara la Comuna un paso a nivel

GUAYMALLEN. — Por disposición de la Intendencia Municipal, el viernes último se inició la reparación del cruce de vías del Ferrocarril General San Martín existente en calle Remedios Escalada, de Dorrego, casi en el límite de Guaymallén y Godoy Cruz, cuyas condiciones hacían dificultoso el tránsito automotor.

Las reparaciones están a cargo del equipo especial de bacheo dependiente de la Dirección de Pavimentación de la Municipalidad de este departamento.

Lavalle

En un colegio inauguran el 9 instalaciones

LAVALLE — El colegio secundario Nuestra Señora del Rosario comunicó que el 9 de julio y como parte de los actos conmemorativos del 160º aniversario de la Declaración de la Independencia, quedarán inauguradas las nuevas instalaciones del establecimiento, que constituyen una ampliación de las existentes actualmente en calle Beltrán s/n. de Villa Tulumaya.

Cabe destacar al respecto que la programación establecida para la oportunidad es la siguiente: 11.30, misa de Comunión Pascual, en la capilla Nuestra Señora del Rosario, oficiada por el arzobispo de Mendoza, monseñor Olimpo Santiago Maresma: 12.15, acto patrio en el local del establecimiento educacional y 12.45, bendición e inauguración de las nuevas instalaciones. Con tal motivo, la dirección del Colegio, invita a padres de alumnos, ex profesores y ex alumnos.

Festejos

LAVALLE. — Con el propósito de tratar aspectos referirentes a la organización de los festejos del 9 de julio el intendente municipal, señor Carlos Andrés Minoli, se reunió con padres de alumnos y miembros de la cooperadora de la Escuela Secundaria Técnico Agraria BT 15 de Costa de Araujo.

En la reunión, celebrada en ese establecimiento, tratóse la programación de los festejos del 160º aniversario de la Declaración de la Independencia, que tendrán lugar en Costa de Araujo.

Vendedores ambulantes

La Municipalidad se dirigió a los contribuyentes que se encuentren o no inscriptos como vendedores ambulantes, que hasta el 6 podrán tramitar los correspondientes permisos, que en el presente ejercicio serán otorgados en forma anual. Los interesados pueden concurrir de lunes a viernes, de 7.30 a 13, haciéndose saber además, que en la oportunidad se deberá realizar la pertinente inscripción o reinscripción, según corresponda.

Asumieron dos funcionarios de la Comuna

GUAYMALLEN. — Por decreto de la Intendencia Municipal se designó director de la Comunidad, Cultura y Relaciones Públicas al señor Juan Antonio Ramis Vaquer.

El nuevo director cursó estudios universitarios en la Escuela Superior de Periodismo y en la de Relaciones Humanas en la Empresa.

En el periodo 1968/72 desempeñó el cargo de director de Cultura en la Municipalidad de Godoy Cruz, oportunidad en que fue invitado por el gobierno español, visitando entonces otros países de Europa en interacción cultural.

Fue secretario técnico en la Dirección Provincial de Turismo de Mendoza en el periodo 1972/73 y colaborador de la Dirección de Turismo de la Provincia de San Juan.

También fue asesor cultural de Y.P.F. y Gas del Estado en la Capital Federal; fundador y director de Galerías de Arte Privadas y primer director del Instituto de Cultura Arabe de Mendoza.

Actualmente es secretario de la Federación de Entidades Arabes de la Provincia.

Además, el señor Ramis Vaquer ha dirigido Teatro Vocacional y es miembro de honor de algunas entidades culturales de nuestro medio, desempeñándose en estos momentos como editorialista y corresponsal de publicaciones especializadas.

Secretario de Hacienda

GUAYMALLEN. — Por decreto 521/76 fue designado secretario de Hacienda y Administración de la Municipalidad de Guaymallén, el contador público nacional Osvaldo Romani, quien ya cumplió esas funciones en la misma comuna en el periodo 1972/73.

El señor Romani ha sido además rector de la Escuela Nacional de Comercio "Gral. Manuel Belgrano" de G. Cruz; rector del Instituto "Juan Agustín Maza" de Mendoza, Capital, profesor de la Escuela de Comercio "Martín Zapata", profesor en la Facultad de Ciencias Económicas en cursos preuniversitarios y también secretario de Hacienda de la Municipalidad de Godoy Cruz.

Godoy Cruz

Necrología

Juan Remo Puebla Lombardo, su fallecimiento. GODOY CRUZ. — Ha causado profundo pesar en el vasto círculo de sus amistades y familiares el deceso del señor Juan Remo Puebla Lombardo, de destacada trayectoria en la justicia provincial y a través de su profesión de escribano.

Contaba 70 años de edad, y formaba parte de familias de arraigo en nuestra provincia. Nació en Maipú, su infancia transcurrió en Santa Rosa y, avanzando ya en edad, en el distrito local de Benegas. Cursó sus estudios secundarios en el Colegio Nacional "Agustín Alvarez", del que egresó como bachiller en 1927, con una legión de jóvenes a quienes en su mayoría ha cabido preponderante trayectoria en la vida provinciana, a través del comercio, o de la industria y en los más diversos cargos públicos.

Juan Remo Puebla Lombardo fue uno de esos hombres. A él le correspondió desempeñarse como auxiliar de la justicia. Fue un funcionario que puso al servicio de esa delicada labor su experiencia, unida a una clara como serena capacidad profesional, lo que le permitió escalar distintos cargos, para culminar su carrera en las funciones de secretario de juzgado que desempeñó hasta comenzar su actividad profesional como escribano en 1954.

Los estudios universitarios para iniciar su carrera notarial los realizó como estudiante libre en la Universidad Nacional de Córdoba, de donde egresó con el título de escribano público nacional en abril de 1941. En este aspecto su labor supo de múltiples satisfacciones, fruto ellas de una tesonera labor y del celo que puso de manifiesto en el cumplimiento de sus obligaciones, aspecto éste que tuvo en Puebla Lombardo a un hombre que creó una escuela en ese sendero —siempre difícil pero fructífero al fin— del extricto cumplimiento del deber. Fue escribano del Banco de Mendoza, del Banco de Previsión Social y del Banco Ferroviario; se contó entre los socios del Colegio de Escribanos; socio fundador de la Sociedad de Beneficencia del Hospital Italiano; colaborador de la Asociación Tiflológica Luis Braille y socio benefactor de la Asociación de Apoyo a la Investigación Reumática, entidades éstas entre otras que tuvieron su apoyo generoso.

Contrajo enlace con Adela Abadía, dama también de arraigo de la vida provinciana de cuyo matrimonio le suceden también dos hijos, a quienes brindó su ejemplo y el cariño afecto de padre y de esposo ejemplar.

Los restos del señor Puebla Lombardo recibieron sepultura en el cementerio de Godoy Cruz, y en la oportunidad se puso de manifiesto el pesar que ha provocado su desaparición.

San Juan

De sus gestiones en Buenos Aires informó el gobernador

SAN JUAN. — Con motivo de su regreso de la Capital Federal, donde asistió a la reunión convocada por el ministro del Interior, el gobernador, capitán de navío Alberto V. Lombardi, formuló declaraciones a los periodistas. Informó en detalle sobre diversas cuestiones, especialmente sobre la renegociación de los créditos de la CAVIC; reiteró que está en la Presidencia de la República el proyecto sobre prohibición de plantación de nuevas vides; el dique de Ullúm constituye prioridad nacional, y en cuanto a la salud pública, se otorgará pleno apoyo a los programas locales.

Con carácter general, el gobernador señaló que las reuniones en Buenos Aires dejaron como saldo el objetivo de afrontar un auténtico federalismo, para lo cual, entre otras medidas, se hará la transferencia de servicios, pero cuando estos no signifiquen un problema o una carga para las provincias sino un aporte efectivo.

En cuanto a otras gestiones, fueron consideradas en diversas áreas, especialmente en las de economía, las bases de la política vitivinícola, con participación del gobernador de Mendoza y del interventor en el Instituto Nacional de Vitivinicultura, general Aniceto Pérez.

Se ha observado, dijo el gobernador, entre aquellos funcionarios nacionales, una real preocupación, de la que participó el ministro de Economía.

Concretamente, además del crédito de 49 millones con que contará la CAVIC, se establecerán préstamos para adquisición de abonos, trabajos culturales, para elaboración de vino. Para la integración de los viñateros se ofrecerán créditos para la formación de cooperativas, operaciones en las que interviene el Banco de la Nación. El Dr. Martínez de Hoz recibió un informe de la situación económica de San Juan y ofreció todo el apoyo posible.

No se estima conveniente declarar, como se ha pedido, a la provincia zona de emergencia, si bien se aplicará la política que sea más conveniente en cada caso. El presupuesto ya ha sido sancionado y oportunamente se informará en sus detalles.

Hay una próxima solución para la radicación de las empresas (fábrica de galletitas en Albardón) y Ruralia (tractores). En materia vitivinícola, además, se estima que será mantenido el prorrateo y el bloqueo, en tanto la medida de suspender las plantaciones de vid tendrá carácter transitorio.

Reiteró el gobernador, el objetivo de no producir cesantías en masa, si bien admitió que la administración pública tendrá que ser redimensionada, transfiriendo personal a las empresas privadas. Un ejemplo de ello, mencionó, son los contratos firmados recientemente con las empresas que construirán canales con fondos del BID.

El secretario del Servicio Provincial de Salud, capitán de corbeta médico Dr. Emilio Alberto Lamón aludió a la reunión mantenida en el Ministerio de Bienestar Social de la Nación, donde se hizo conocer un informe sobre la situación de grave deterioro existente y un plan de salud para San Juan.

En el sentido de la ayuda federal, se concretaron medidas en favor del plan Materno Infantil, con el aporte de diez a doce mil cajas de leche mensuales; en materia de salud mental, se trasladarán enfermos irrecuperables a Oliva y Colonia Alborada, en Córdoba; se afrontará el problema de las caries con un equipo de fluorificación periódica del agua y, en cuanto a la bomba de cobalto, sin funcionar desde hace varios años, por la falta de una de sus partes vitales, será puesta en marcha muy pronto.

Zona Este

San Martín

Integrantes de los dos organismos en la sede de Bomberos Voluntarios.

Defensa Civil visitó la Asociación de Bomberos

PALMIRA (San Martín). — Para conocer e interiorizarse de los distintos problemas e inquietudes de los cuerpos de bomberos de la provincia, visitó la sede de la Asociación de Bomberos Voluntarios de Palmira al director de la Junta de Defensa Civil, mayor (RE) Emilio Arroyo, quien lo hizo acompañado del director saliente teniente Feliciano Cunietti el secretario de ese organismo, señor Leopoldo Díaz, el licenciado Antonio Gutelli y el técnico en Comunicaciones, señor R. Fernández.

A su llegada al cuartel fue recibido por el jefe señor Raymundo Acuña, oficiales y directivos de la entidad, quienes invitaron a los asistentes a recorrer las dependencias. En ese momento se efectuó un llamado de incendio simulado a los fines de poder demostrar a los funcionarios la forma de actuar de la dotación. Frente a la plaza departamental se realizaron simulacros de incendio en el que se puso en evidencia el alto grado de preparación y adiestramiento del personal que integra el cuerpo activo de bomberos voluntarios.

Finalizada la exhibición, los visitantes fueron agasajados con un almuerzo que ofreció el presidente de la institución doctor Francisco Segundo Agüero, y en cuya oportunidad hablaron el tesorero, señor Dante Arturo Zancán, el teniente Cunietti, el señor Acuña y el mayor Arroyo. Este último felicitó a los componentes del cuerpo y los instó a continuar aportando su cuota de abnegación en salvaguarda de sus semejantes.

Junín

Curso sobre nutrición en Los Barriales

JUNIN. — La Agencia de Extensión Rural del INTA local dicta un curso sobre Nutrición en la Escuela Nº 268 "Juan Espada" de Los Barriales. Las clases destinadas a escolares de 5º, 6º y 7º grados, están a cargo de la extensionista del Hogar Rural de la Agencia, señora María Madariaga de Oriolani, y tratan sobre "La importancia de una alimentación correcta para mantener la salud", "Utilización de los alimentos: la digestión e higiene de la alimentación", "Clasificación de los alimentos en grupos básicos. Funciones de cada uno", "Qué es alimentación correcta", "La alimentación del escolar", "Preparación práctica de alimentos", "Introducción de la soja en la alimentación humana".

ROSA ANGELICA MACIEL
DE FRANCESCHINI

Falleció el 8 - VI - 1976

Su esposo, hijos, hermanos y demás familiares agradecen profundamente a sus amigos, instituciones oficiales, sociales, benéficas y privadas, firmas comerciales, vecinos y demás personas que en momentos de profundo dolor hicieron llegar sus expresiones de adhesión y condolencias.

6/7 C/421/6/7

CRONICA POLICIAL

En ese cargo fue designado el comisario general Raúl Alberto Ruiz, primero de izquierda a derecha.

Asumió el jefe de Inspección General

En una breve ceremonia cumplida en dependencias de la jefatura central de la Policía, asumió el jefe de Inspección General de la repartición, comisario general Raúl Alberto Ruiz Soppe.

El nuevo funcionario fue puesto en el cargo por el subjefe de Policía, a cargo de la jefatura de la institución, comisario general Jorge Nicolás Calderón, en presencia de los integrantes del Comando Superior Policial y periodistas acreditados.

El comisario general Ruiz Soppe ocupó hasta hace pocos días la jefatura de la Unidad Regional Segunda, con asiento en la ciudad de San Rafael.

Procedimiento en un local nocturno

SAN LUIS, 5. (NA) — En un procedimiento realizado en la víspera por personal de la policía de la provincia en un lugar de esparcimiento nocturno, ubicado en la zona serrana adyacente a esta ciudad, fueron detenidos alrededor de 60 personas, en su mayoría estudiantes universitarios de ambos sexos y entre ellos varios menores de edad.

Aunque no hubo información oficial al respecto, se estableció que el personal policial que intervino en el operativo logró secuestrar un frasco cuyo contenido está siendo analizado por los peritos químicos, para determinar si en efecto se trata, como se supone, del compuesto que comúnmente se denomina "picado de marihuana".

Los detenidos, una vez interrogados e indentificados, fueron liberados y los menores entregados a sus padres, sin perjuicio de la prosecución del sumario.

Fuentes policiales negaron veracidad a la versión que indicaba que habían quedado detenidas dos personas en relación con el episodio, pero el hermetismo que rodea la investigación, impidió confirmar o descalificar la especie.

Lo que sí pudo saberse es que el operativo policial forma parte de un programa de represión de las actividades delictuosas, que se viene desarrollando en locales de diversión nocturna ubicados en la zona turística próxima a la capital, contra elementos vinculados al tráfico de drogas y otras actividades al margen de la ley, con extensión en provincias limítrofes.

Los narcotraficantes, dijeron las fuentes consultadas, reclutan su clientela particularmente entre los jóvenes estudiantes que concurren a esos centros de diversión nocturna.

Al volcar un auto murieron sus ocupantes

CORDOBA, 5 (Télam).— Dos personas murieron al volcar e incendiarse inmediatamente el auto donde viajaban.

El hecho ocurrió esta madrugada, cuando un automóvil marca Fiat 1500, chapa X091350 que circulaba a la altura del 400 de Avda. Colón, volcó espectacularmente por causas que se desconocen y se incendió en escasos minutos. Las dos personas que viajaban en el vehículo perecieron carbonizadas y aún no fueron identificadas.

Se detuvo a dos curanderos

LA PLATA, 5 (Télam).— Una pareja de "manosantas" fue detenida por personal policial de la comisaría de Eufrasio Alvarez, en momentos en que se hallaban "curando" a una persona, y otras 12 aguardaban para ser atendidas.

Se trata de José Pomar (a) "El hermano santo", argentino de 63 años y Elena Mabel Domínguez de Ricardi (a) "La hermana Deolinda", de 45, ambos domiciliados en Vicente López y Planes 8976, de Pablo Podestá, quienes se atribuían poderes "sobrenaturales" y curaban "males del espíritu corporales".

Dos muertos en accidentes en Rosario

ROSARIO 5 (NA). — Un hombre y una mujer murieron al ser embestidos por automotores en dos accidentes de tránsito ocurridos en distintos lugares de esta ciudad.

El primero de ellos ocurrió en el viaducto Avellaneda, al ser embestido Oscar Romero Funes, de 47 años, domiciliado en calle Bordabehere 4243, por el camión que conducía Delfino Brass, de 49 años, con domicilio en Solís 2375.

Funes, que pretendía cruzar la calzada, sufrió golpes en el cráneo que determinaron su muerte.

El otro accidente se produjo en calle San Martín y nueve y allí murió María Erces, de 66 años, que vivía en calle Colón 1351, al ser embestida por un Renault 12, que conducía Antonio Miranda, argentino de 42 años, domiciliado en Garibaldi 815.

Seis empleados infieles roban en una fábrica

LA PLATA, 5 (Télam).— Seis empleados infieles que sustrajeron elementos sanitarios de la fábrica donde trabajaban por valor de tres millones de pesos, fueron detenidos por personal del destacamento de Paso Barón, partido de Lomas de Zamora, informó esa repartición.

Se trata de Cayetano Cappelleri, de 35 años, quien actuaba como fletero transportando la mercadería que sustraían; Vicente Vailetti, italiano, de 5; Adolfo Contreras, de 44; Juan Bautista Tevez, de 43; Jacinto Cano, de 41 y Martínez Silva de 34 años.

Para Comprar Barato..!
Sanitarios GRIMA
Ofertas Especiales

JUEGO DE BAÑO, loza blanca. Compuesto de inodoro, bidet y lavatorio	$	3.900
VALVULAS ESCLUSAS 1/2	$	398
VALVULAS ESCLUSAS 3/4	$	430
CAMPANA, de lujo, frente acero, con luz y extractor	$	9.500
BOTIQUIN 3 cuerpos, de fórmica-lujo	$	3.500
COCINA 3 hornallas y parrilla	$	9.500
BOTIQUIN 1 cuerpo	$	950
ESTAÑO, 33% "Solla", el Kg.	$	1.100
PLOMO, el kilo	$	139
RUBEROID Nº 15	$	850
INODORO de loza, de 1ra. "FERRUM" o "CAPEA"	$	1.290

AMOBLAMIENTOS PARA COCINA
AZULEJOS "SAN LORENZO" - LOZA Y ACCESORIOS "FERRUM" Y TODA LA LINEA DE MATERIALES PARA LA CONSTRUCCION.
EXPOSICION - VENTAS
Urquiza y Montecaseros. T. 253842 y 251206
1/7 F 297-AD

Gracias Espíritu Santo
POR LOS FAVORES RECIBIDOS
M. G. de P.
6/7 C/324/6/7

¡Gracias! Espíritu Santo
POR EL FAVOR RECIBIDO
Alicia
6/7 C/521/6/7

¡Gracias! Espíritu Santo
POR LAS GRACIAS CONCEDIDAS
C. F. de M.
6/7 C/345/6/7

¡Gracias! Espíritu Santo
POR LA GRACIA CONCEDIDA
A. R. R.
6/7 C/349/6/7

¡Gracias! Espíritu Santo
POR LOS FAVORES RECIBIDOS
I. R. y G. T.
5/7 C/362/6/7

¡Gracias! Espíritu Santo!
POR LA GRACIA CONCEDIDA
Mercedes de B.
6/7 C/338/6/7

¡Gracias! Espíritu Santo
POR LA GRACIA CONCEDIDA.
María C. Giovaruscio de M.
5,7,C,312,6,7

Un generoso aporte estético en beneficio de la ciudad

vivienda y Confort

Los mendocinos que peinan las canas de los sesenta años, recuerdan perfectamente a una pequeña ciudad apretada entre las curvas del canal zanjón y el bosque frondoso del parque, cuyas calles y avenidas, anchas y rectas, pavimentadas con adoquines de piedra, o simplemente con piedra bola, accedían a un caserío uniforme en chatura y pobreza de adobe. Una que otra casona, de elegante construcción, nombrada a la francesa "chalet", emergía de la arboleda densa, sedante, protectora. Sin embargo, quizás por este impacto verde y el canto engolado del agua de sus acequias, Mendoza gozaba ya entonces del halago de ser considerada bella.

Ello, no obstante ser una ciudad carente de edificios públicos importantes, de catedrales e iglesias, de teatros y solares destinados a las manifestaciones de cultura. Sus plazas verdes, carecían de monumentos.

Mendoza era bella por su arboleda, sus acequias y sus casas. De barro y pobres arquitectónicamente. Pero de grandes patios acogedores y largas galerías protectoras, siempre abiertas a la hospitalidad provinciana, como lo estaba la pesada puerta de calle, asoleada en el frente pulcro de la pintura nueva. El color las distinguía e individualizaba más que la numeración municipal.

Mendoza, arquitectónicamente, fue vivienda. Y lo sigue siendo. Es por ello que en esta página dedicada semanalmente a la presencia y vida de la casa, dejamos de lado hoy el aspecto puramente unitario merísima categoría, demostrativo del entrañable amor que el mendocino siente por su casa.

Y fue un aporte generoso hacia la comunidad, porque un pequeño grupo de arquitectos, varios años ha, sumaron al esplendor de la naturaleza, el color y la forma de las fachadas de las casas y jardines que proyectaron.

No precisamos estilos, porque pensamos que a la postre el estilo mendocino deriva de la suma de miles de obras destinadas a conformar gustos personales, muy ingenuos unos y demasiado intelectualizados otros, pero que, junto a un nutrido término medio, constituyen la impronta de una bella ciudad.

Lamentablemente no todas las nuevas construcciones en materia de vivienda continúan con este valioso aporte comunitario. Se oponen a ello, en primer término, los factores económicos, que obligan al proyectista a sacrificar el exterior en beneficio de la amplitud y funcionalidad interior. Pero también constituyen un freno a ese crecimiento del conjunto plástico de la ciudad, algunas nuevas corrientes arquitectónicas demasiado racionalistas. Nos parecen magníficas para otras construcciones civiles y en otras latitudes.

Una atrayente fachada no necesariamente debe ir en desmedro de la funcionalidad interior. Y que conste que no propiciamos estilos o materiales determinados, sino qu se continúe con la generosa manera de contribuir a la coquetería colectiva, con el aporte estético del frente de nuestra casa.

Este temperamento es conveniente incluso para las especulaciones netamente utilitarias, ya que los nuevos barrios se valorizan precisamente por ser bellos. Y son bellos por la suma de fachadas agradables y vistosos jardines.

Los testigos del crecimiento de nuestra capital saben en qué medida alguna importantes casas de familia se convirtieron en poco tiempo en epicentros del desarrollo de verdaderas zonas residenciales.

Somos conscientes del valor actual de la construcción y del elevado precio de los materiales, tanto de los que están destinados a las estructuras, como de aquellos de uso corriente en las terminaciones interior y exterior. Ello nada tiene que ver con la cuestión que nos ocupa.

En primer término, un frente bello no debe precisamente lucir materiales caros. Lo primero es el diseño y la motivación de éste. Porque sin estar en desacuerdo con la practicidad de quienes sostienen que la casa debe mirar hacia adentro, pensamos que esta premisa no es necesario extremarla hasta convertir la fachada en una tapia de cierre. Aun quienes diseñan la vivienda buscando para la misma la mayor privacidad familiar, sin comunicación directa con el exterior, pueden brindarnos una fachada que es una verdadera obra de arte arquitectónico, como lo demuestran algunas casas que hemos publicado en distintas oportunidades en esta sección.

No nos ocupamos de las nuevas urbanizaciones, denominadas barrios, porque ellas, por ahora, están sujetas a reglamentaciones foráneas de las instituciones financieras que las pagan y que derivan en esa uniformidad nacional, chata e insulsa, quebrada tímidamente por iniciativa esporadica de algunos meritorios profesionales. Estas urbanizaciones constituyen, aparte de una pobre presencia, estética, un serio problema urbanístico para el futuro, que oportunamente abordaremos con la seriedad que merece.

La ciudad es, por ahora, la suma de las obras privadas, cuyo aporte a la belleza comunitaria hemos indicado someramente en este bosquejo del problema, que complementamos con una referencia a la propiedad horizontal.

Aquí el aspecto económico es el que impone su criterio y el proyectista, atado a la necesidad de aprovechar al máximo el terreno y obligado a desenvolverse en una altura media, poco favorable al vuelo imaginativo, partiendo de una premisa racionalista, es muy poco lo que puede hacer.

El resultado es que, salvo muy buenas excepciones, en este sector de la propiedad horizontal es donde más se nota el castigo a la estética impuesto por el alto costo de la construcción.

Y es una verdadera lástima, porque se trata de edificios levantados en el centro tradicional de la ciudad, que con su impersonal presencia quiebran la meritoria obra de renovación iniciada en esa zona, años atrás, por un reducido pero meritorio grupo de arquitectos.

Actualmente muy oculta por la vegetación que la rodea, esta hermosa casa de calle Emilio Civit esquina Paso de los Andes, es una de las más calificadas obras de la juventud del arq. Daniel Ramos Correa. Fue residencia del gobernador Vicchi y a pesar de los años transcurridos, sigue señalando el señorío mendocino de la Av. Civit.

Una obra que contribuye con lo bello a un barrio en crecimiento. Esta casa blanca con ojos de madera lustrada, está ubicada en la calle Alpatacal y Paraná. El proyecto pertenece a la arquitecta Mirta Almenara.

La etapa del crecimiento ciudadano ofrece muchas facetas, todas importantes, porque tienen mucho que ver con el planeamiento del futuro. Pero es nuestra intención ceñirnos a lo exclusivamente estético.

La Mendoza clásica, vale decir, las antiguas secciones comprendidas entre el zanjón y la avenida Belgrano, a pesar de su constante renovación edilicia, conserva aún hoy la vieja fisonomía de la ciudad verde y diferente de las otras hermanas argentinas. Y la nueva ciudad, que se agrupó algo desordenadamente en la quinta y sexta sección, más el pequeño barrio Bombal, conformaron un conjunto edilicio residencial de primera categoría, que ha merecido el elogio de quienes nos visitan, por su prolijidad y buen gusto.

Un real aporte al embellecimiento de la ciudad lo constituyó la construcción de esta casa, hace ya algunas décadas, en Agustín Alvarez 544. El arq. Maschió, gran amante de nuestra ciudad, fue su autor, y puede asegurarse que su notable presencia originó el enorme progreso edilicio de esa arteria.

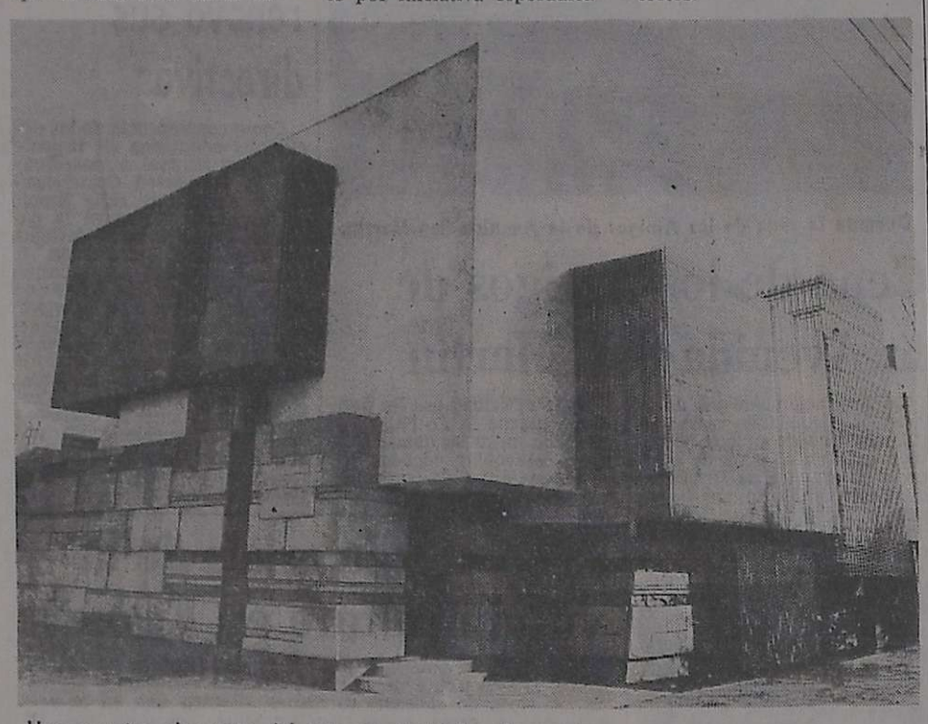

Una muestra elocuente del arte arquitectónico de nuestro tiempo es la fachada de esta casa en esquina proyectada por el arq. Gerardo S. Andia, que, como toda realización abstracta, invita a la admiración progresiva. Se encuentra en la calle H. Yrigoyen, a pasos de Belgrano.

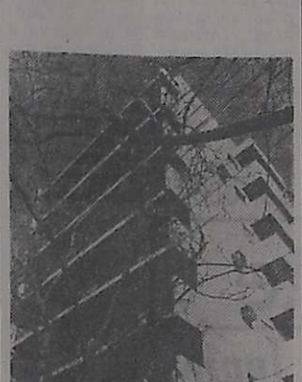

En la esquina de Emilio Civit y Olascoaga emerge sobre la clásica vegetación de las moreras, la sobria y elegante presencia de este edificio en altura, debido al arq. Lino Martinelli.

S. CARPINTERO GANESE LA DIFERENCIA
Por Aniversario 10% menos del precio de plaza!
LAMINADOS PLASTICOS. MADERAS AGLOMERADAS. REVESTIMIENTOS CORLOK. LISTALON-TERCIADOS. ADHESIVOS ETC.
Antes de comprar, VISITENOS!
Lamicuyo S.A.
MONTECASEROS 1267 TEL. 251284 MENDOZA

parquet
PEDRO BAJDA e HIJOS
BENAVENTE 4325 Tel. 261627 VILLA NUEVA GUAYMALLEN MENDOZA
BAC pub. s.a.

TOLDOS DE ALUMINIO CUYO
BELGRANO 1286 - TEL. 220217 GODOY CRUZ
Al mejor precio y en solo 24 hs. agregue un ambiente más en su hogar. Garantía escrita. Fabricamos cortinas americanas y herrería en general
FINANCIACION
Solicite técnico sin compromiso

ESTUFAS-CHIMENEAS
de cobre - hierro a leña y gas
Artesanía en General
Cuperfi
SAN MARTIN 1786 Tel. 292197 - Godoy Cruz

Abrasivos Argentinos s.a.i.c.
PRODUCTOS PARA CARPINTERIA DE ALTA CALIDAD
- Bandas Fenobond
- Rollos de lija respaldo papel y tela
- Papeles de Lija
- Discos abrasivos
- Rollos para curtiembre
- Rollos para parquetistas
DISTRIBUIDORES OFICIALES:
EL PLATA S.A.I.C. y A.
JOSE F. MORENO 1621 - MZA. - TEL. 217134 -217417
Magir

ALGO NUEVO BAJO LA LLUVIA Y EL SOL
Vizcaino
TOLDOS DE ALUMINIO
• TOLDOS PLEGADIZOS DE ALETA REGULABLE (PATENTADO)
• TOLDOS FIJOS DE ALETA REGULABLE
METALURGICA CANO
RECONQUISTA 1350 V. HIPODROMO TEL. 222735 - G. CRUZ (Esq. Paso de los Andes el 500)

PISOS CERAMICOS ESMALTADOS SEVILLA
Planes de Financiación 5 - 8 y 10 Meses
SCALA
Gutiérrez 492 esq. Chile. Tel. 252537 - Mza.
6 7 F 6 7

SOMECA s.a.
SOCIEDAD MENDOCINA DE CALES Y AFINES
MOTOSIERRAS
GRIFERIA F. V. y PIAZZA
MOTORES LOMBARDINI-CIASA
MAGIO
PRECIOS Y PLANES ESPECIALES A EMPRESAS CONSTRUCTORAS Y REVENDEDORES
ZONAS DISPONIBLES PARA SUB-AGENTES
URQUIZA 357 TEL. 250158 - MZA.
PROXIMAMENTE PARAGUAY 2532/44 - Mendoza

C R N CERAMICA RIO NEGRO
COLORES ROJO Y HABANO
CUADRADO 10 x 10
MORISCO 10 x 14
HEXAGONAL 10 x 10
RECTANGULAR 7 x 14
REPRESENTANTE EN CUYO
Palomo & Cía. S.A.
San Luis 541 - Tel. 215098 - Mendoza
DISTRIBUIDORES
• SANITARIOS GRIMA Montevideo y Urquiza - Tel. 253842 - Mza.
• SANITARIOS MANINO Videla Correa 338 - Tel. 256608 - Mza.
• JOSE MARTINEZ COLLAR Belgrano 1873 - Tel. 291258 - G. Cruz

INCINERADORES "GABRI"
Sin cenizas sobre la ciudad. Nuevo sistema - Cámara de requemado - Filtro, proyectos, instalaciones, reconstrucciones, reparaciones, mantenciones. - Garantía absoluta. Consultas y presupuestos: Patricias Mendocinas 915 - Teléfono 292087 - Mendoza.
6 7 F 74080 6 7

Spanacustic se instala en menos tiempo que otros cielorrasos. Y tiene muchas ventajas más.
Las placas de fibra de vidrio Spanacustic se colocan sobre una sencilla estructura de aluminio, reduciendo el tiempo de instalación a unas pocas horas.
Es aislante térmico, absorbente acústico e incombustible. No le afecta la humedad.
Elimina el goteo de los techos metálicos. Y no requiere ninguna clase de mantenimiento.
Manvilglas
Instalamos con personal capacitado
Asesoramiento gratuito
Distribuidor exclusivo en Mendoza:
deniel
SAN MARTIN 1024 Y SUCURSALES Tels.: 292233 - 292257

LEONARDO CORATOLO e HIJOS
Cocinas, calefones, estufas y termo tanques Domec, Arthur Martin, Rheem, Emege. - CREDITOS.
BUENOS AIRES 219 - TELEFONO 256054 - CIUDAD
29 6 C 494 13 7 A

GABI REVESTIMIENTOS
Tiene lo que Ud. necesita en:
PISOS: Cerámicos, goma alfombras y parquet
AZULEJOS: decorados con modelos propios
REVESTIMIENTOS: Vinílicos, madera, metal y Glasiris
PUERTAS PLEGADIZAS CIELORRASOS | GRIFERIA ARTESANAL CORTINAS
Vea exposición en PATRICIAS MENDOCINAS 915 - T. E. 292087 - MENDOZA

Un piso diferente bajo sus pies! PISOS PLASTICOS
PRACTICOS, DURABLES, ECONOMICOS
Flexiplast 30
flöörflex
Distribuidores Zona Cuyo:
PLASMAR S.A.
Colón 255 - Tel. 248727 - Mza.

HOESCH
HOESCH
PERFILES ESTRUCTURALES PARA CONSTRUCCIONES METÁLICAS
Espesor hasta 5 mm - Largo hasta 15 m.
HOESCH ARGENTINA S.A.I.C.
Carlos Pellegrini y Viamonte - V. Alsina
Teléfonos: 208 - 8035/39 y 8030
Representante en Mendoza: ACERMET S. R. L.
T. DI TELLA 154 - GODOY CRUZ - MENDOZA
TEL. 224925 y 220680 - TELEX 043 - 735

Notas sociales

Misa de aniversario

La señora Amalia Arenas de Bonahora cumplirá el viernes 80 años. Para festejar el acontecimiento sus hijos, nietos y bisneta mandarán rezar una misa de acción de gracias ese día, a las 18.30, en la parroquia de Nuestra Señora del Perpetuo Socorro, de Chacras de Coria.

Casamientos

El jueves, a las 20.30, será bendecido en la capilla del Colegio San José de los Hermanos Maristas, el casamiento de la señorita Laura Estela Monjo Morey y el ingeniero Raúl Chaluleu. Actuarán como padrinos por la novia, el vicecomodoro Pedro Héctor Monjo y su señora María Luisa Morey Terry y por el novio, el capitán de fragata Julio Daniel Chaluleu y su señora Jorgelina Portessi, y como testigos, los señores Guillermo Monserrat y Edgardo Claro. El acto civil se efectuará el mismo día y serán testigos la doctora Silvia Izaguirre de Schiavone y la señorita Alicia Motta.

—En la catedral de Nuestra Señora de Loreto quedará consagrado mañana, a las 20.30, el matrimonio de la señorita Silvia Elena Giansiano y el señor José Alberto Castellino. Intervendrán como padrinos por la novia, el señor Oscar Giansiano y su señora Rosalía Jaime y por el novio, el señor José Castellino y su señora Yolanda Giordano.

—Se celebrará el sábado, en la basílica de San Francisco, la boda de la señorita Teresa Norma Bazán y el señor Oscar Albino Dagatti. Apadrinarán la ceremonia la señora Carmen Gladys Hernández de Mazzitelli y el señor Hugo Mazzitelli.

Demostraciones

La comisión directiva del Consejo de Recuperación del Incapacitado Cardíaco brindó una copa de champaña a las autoridades de la Municipalidad de la Capital, a los integrantes de CEPI, de Buenos Aires, al directorio de Bodegas y Viñedos Arizu y a los organizadores de la exposición subasta de pintura argentina contemporánea, para agradecer la colaboración que prestaron al citado evento artístico realizado recientemente. El agasajo tuvo lugar en la residencia del presidente de CORDIC, doctor Alfredo Zavala Jurado y de su señora Olga Romanella Baeza.

—Para despedir de la vida de solteros a la señorita María Cristina Hoffmann y al doctor Emiliano Olascoaga, sus amistades les dieron un almuerzo en la residencia del doctor Carlos Reyes Civit y de su señora Gloria Maumené.

—Un grupo de amigas de la señorita Zulma Beatriz Desmery Funes, que en breve contraerá matrimonio, le ofreció un té sorpresa, en la casa de la señorita Silvia Raquel Sarcinella.

Reuniones

En obsequio de su hija Mariela, que cumplió años, el señor Arturo Alvarez Furlotti y su señora Ana María Idelfonsi le ofrecieron una reunión.

—La señorita María Soledad González Tabanera festejó su cumpleaños en compañía de sus amistades.

—En ocasión de festejar su cumpleaños, la señorita Alicia Winckler recibió el saludo de sus relaciones.

—Hoy, a las 15.30, en Azopardo y Florencio Sánchez, de Godoy Cruz, se llevará a cabo la reunión mensual de la comisión cooperadora de la Escuela Helen Keller, con la presidencia de la señora Zulema Chirino de Pulenta.

Misas

La Asociación de damas de la Virgen del Carmen de Cuyo hará oficiar la misa mensual de la cofradía mañana, a las 18.45, en la basílica de San Francisco.

—Se rezará una misa mañana, a las 20, en la iglesia de la Compañía de Jesús, para rogar por la felicidad de la señorita Zulma Beatriz Desmery Funes y del señor Augusto Lucio Olmedo. El oficio ha sido pedido por las señoras Marta Videla Núñez de Olmedo, Mireya Castiglione de Herrero Videla y Marta Herrero Videla de Lima.

—Para pedir por la ventura personal del señor José Del Pópolo y de su señora Celmira Gómez, quienes en breve viajarán a Europa y Estados Unidos, se oficiará una misa hoy, a las 20, en la iglesia de la Compañía de Jesús.

Banco del Audífono

En la residencia de la señora Lidia Núñez de Sisti, Paso de los Andes 812, se servirá mañana, a las 17, el té mensual del Banco del Audífono. Colaborará la señora J. Olga Quiroga de Sacchi.

Beneficios

A beneficio de la Maternidad del Hospital Emilio Civit se presentará el Ballet Folklórico Ucraniano el sábado, a las 21, en el Teatro Independencia. Las entradas pueden solicitarse a la presidenta de la cooperadora del mencionado hospital, señora Angélica Suárez de Jofré, teléfono 256245.

—El Centro de ex Alumnas del Colegio de Nuestra Señora de la Misericordia se reunirá en un té benéfico pasado mañana, a las 16.30. Asistirá especialmente invitada la hermana María Dina Leguizamón.

Enfermos

Se encuentra enferma la señora Raimunda Moreno de Puebla.

—Fue operada con resultado satisfactorio la señora Dolly Araya Henríquez de Menghi.

—En franca mejoría la señora Nelly Espiño de Play.

—Enferma a consecuencia de un accidente, la señorita Carmela Villanueva.

Viajeros

De Buenos Aires el general Manuel José Olascoaga y su señora Zulema Oliva Funes.

—De Buenos Aires las señoras Marta Suárez Boulin de López Muñiz y Elena Guevara Labal de Saccone.

—A Buenos Aires la señora Nora Wynne Céspedes de Soubié.

—A Buenos Aires el señor Carlos Alberto Arrambide.

—A Neuquén el ingeniero Arrigo Bonino y su señora Alicia Cubillos.

Misas y funerales

Se oficiarán misas:

Hoy, a las 20, en la iglesia de la Compañía de Jesús, por el alma del señor Guillermo Bourguet Amaya, ofrecida por el señor Enrique Salvador Olmedo.

—Hoy, a las 18.30, en la capilla del Colegio María Auxiliadora, por el alma del doctor Oscar Ivanissevich, ofrecida por la señora Adela Ciceri de Ivanissevich.

—Hoy, a las 9, en la parroquia de Santo Domingo, por el alma del señor José Aloi.

—Hoy, a las 19,30, en la parroquia de Nuestra Señora del Carmen, de Godoy Cruz, por el alma del señor Ramón Castillo.

—Mañana, a las 10, y a las 19, en la parroquia del Inmaculado Corazón de María, por el alma del señor Julio Miguel Stabio.

—Mañana, a las 18.30, en la parroquia San Pío X de San Martín, por el alma del señor Fulvio Fanuli.

—BUENOS AIRES, 5. — El miércoles, a las 19, en la iglesia de El Salvador, por el alma del doctor Humberto Peroni, ofrecida por la familia Caballero Cuervo.

Concierto coral habrá mañana

Mañana a las 21 en el Auditorium Galli se ofrecerá un concierto coral. Estará a cargo del Coro Universitario de Mendoza, bajo la dirección de su titular, el maestro Felipe Vallesi.

El programa comprende interpretaciones de obras de autores argentinos y extranjeros. Los comentarios han sido encomendados a la alumna Cecilia Granero.

Radio de Cuyo transmitirá en forma directa en su canal de frecuencia modulada. El ingreso del público es libre.

"El canto cuenta su historia" en una "avant premiere" del Cóndor

Vendrán Julio Márbiz, Fernando Ayala y Ariel Ramírez

El cine Cóndor exhibirá hoy en "avant premiere" "El canto cuenta su historia", film que mañana miércoles comenzará a ofrecerse en funciones regulares. Para referirse a esta nueva obra cinematográfica argentina, hoy a las 17 en el Plaza Hotel se ofrecerá una conferencia de prensa. Estará a cargo de Julio Márbiz, Fernando Ayala y Ariel Ramírez, quienes vienen a Mendoza especialmente a la presentación de la película.

Una escena del film nacional que anticipan hoy.

La dirección de "El canto cuenta su historia" pertenece a Fernando Ayala y Héctor Olivera y los artistas principales son Amelita Baltar, el renombrado conjunto "Buenos Aires 8", Enrique Cadicamo, Jorge Cafrune, Francisco Canaro, la "Camerata Bariloche", Alberto Castillo, el Coro Polifónico de Buenos, Ignacio Corsini, Andrés Chazarreta, Julio De Caro, Hugo del Carril, Juan D'Arienzo, Eduardo Falú, Roberto Firpo, Ramona Galarza, Roberto Goyeneche, Los Hermanos Abalos, Los Chalchaleros, Los Fronterizos, Los Quilla Huasi, Tita Merello, Ariel Ramírez, Antonio Tormo, Julio Sosa, Aníbal Troilo, Leda Valladares, Atahualpa Yupanqui y muchos otros.

El libro pertenece a Julio Márbiz, quien ha estructurado esta cabalgata a través de la música y el paisaje argentinos con la presencia de los más notables cultores del país.

Se filmó en Eastmancolor con fotografía de Víctor Hugo Caula.

El pianista Ralph Votapek actúa hoy en el teatro City

Un pianista que viene precedido de grandes elogios de la prensa especializada, el norteamericano Ralph Votapek, actuará hoy a las 21.30 en el cine teatro City, galería Tonsa. Presenta la Asociación Filarmónica de Mendoza en homenaje al bicentenario de la independencia de los Estados Unidos.

El programa que ofrecerá está integrado por "Sonata en La mayor, opus 101" de Beethoven; "Barcarola", de Chopin; "Variaciones serias", de Meldelssohn; quince canciones de George Gershwin y cuatro estudios de Rachmaninoff.

Ralph Votapek nació en 1939, en Milwaukee. Comenzó los estudios musicales a la edad de nueve años en su ciudad natal y entre 1956 y 1960 cursó sus estudios secundarios en la Northwestwrn University de Chicago. Luego inició un curso de perfeccionamiento de piano de dos años en Juilliard. Sus profesores fueron Rosina Lhevine y Robert Goldsand.

La mayor parte de sus primeros conciertos los realizó merced a triunfos obtenidos en diferentes concursos. En 1958 logró el premio de la "Sociedad Americana de Músicos de Chicago", ofreciendo inmediatamente un recital y un concierto acompañado por la Orquesta Sinfónica de esa ciudad. Un año después se le otorgó el Premio "Naumberg". En 1961 se adjudicó el "Pathe Marconi" en el Concurso Marguerite Long de París. Y finalmente en 1962 participó en el Concurso Internacional Van Cliburn, obteniendo el primer premio absoluto consistente en 10.000 dólares.

En las últimas temporadas efectuó giras por todo el continente norteamericano, España, México, Venezuela, Inglaterra y demás países europeos presentándose con las principales orquestas de Londres, México, La Nacional de Madrid, Sinfónica de Chicago, de Wáshington, Pittsburg, California, Pennsilvania, Michigan, Filadelfia y otras, bajo la batuta de distinguidos maestros. En 1973 ofreció conciertos con orquesta en los que incluyó los conciertos de Rachmaninoff, entre otros.

El destacado intérprete

En 1975, Ralph Votapek realizó una extensa gira por la Unión Soviética, tocando en recitales y como solista con las principales orquestas, obteniendo un enorme éxito en todas sus presentaciones.

En 1976 nos visita por séptima vez, siendo este año de 1976 el décimo aniversario de su primera presentación en Buenos Aires y demás países Sudamericanos.

Poemas de Greffet, hoy en Galli

Hoy a las 20.30, en el Auditorium Galli ofrecerá un recital de poemas el consejero cultural y de cooperación científica y técnica de la embajada de Francia, señor Phillippe Greffet. Se trata de poemas escritos por Greffet en francés y otros en castellano.

El autor es un hispanista destacado por su formación universitaria y ha cursado casi toda su carrera en América latina. Con el presente recital se despedirá del público mendocino, pues dejará su cargo este año.

Recordamos que su última actuación en esta provincia tuvo lugar en setiembre de 1975, cuando presentó "Le neveu de Rameau", de Denis Diderot. Auspicia la Alianza Francesa de Mendoza.

Ciclo cultural inicia el 16 una municipalidad

GUAYMALLEN. — La Dirección de Promoción de la Comunidad, Cultura y Relaciones Públicas de la Municipalidad local informó que el viernes 16 de este mes se iniciará el ciclo cultural que ha preparado esa repartición.

Para la apertura se ha previsto la presentación, en un concierto de gala, del Coro Universitario de Mendoza, que dirige el maestro Felipe Vallesi, y cuya trayectoria ha merecido significativas distinciones.

OFERTA TEMPORADA EN PIELES RAFAEL

SACON DE NUTRIA $59.000: CONTADO
Reformas Arreglos
CREDITOS
ENTRE RIOS 126 TEL. 254256 Mendoza
MAGIO

ASERRADERO DE MARMOL
AHORA Ud. PUEDE TENER SU PISO DE PLACAS DE MARMOL AL PRECIO DE UNA BALDOSA COMUN
Precios especiales a constructores y fabricantes de mesadas
sagitario aserradero de marmol de GIANDANA e HIJO
MAZA 1405 - GRAL. GUTIERREZ - MENDOZA

¡Primer puesto!
CINTA AZUL BB AA DE LA POPULARIDAD
TERMOTANQUE GASELEC
AGUA CALIENTE ¡ABUNDANTE!
PRECIOS DE FABRICA
25 de Mayo 1596 - Mza. Tel. 258868

EL CANTO CUENTA SU HISTORIA
APTA PARA TODO PUBLICO
LA MAS GRANDE SUPERPRODUCCION MUSICAL DEL CINE ARGENTINO
HUGO DEL CARRIL · HORACIO CORSINI · PALITO ORTEGA · LOS QUILLA HUASI · TITA MERELLO · CARLOS GARDEL · LOS CHALCHALEROS · EDUARDO ROSITA · ALBERTO CASTILLO · JORGE CAFRUNE · MERCEDES SIMONE · LEDA VALLADARES · 8 BUENOS AIRES · DOMINGO CURA · RAMONA GALARZA · ADA FALCON · LOS FRONTERIZOS · MARTINEZ DE LA ESMA · ARIEL RAMIREZ · CAMERATA BARILOCHE · AGUSTIN MAGALDI · JULIO SOSA
HOY-21,30 hs. AVANT PREMIERE DE GALA
CON LA PRESENCIA DE JULIO MARBIZ · FERNANDO AYALA · ARIEL RAMIREZ
CINE TEATRO CONDOR
ESTA UD. INVITADO !!
Libro y conducción JULIO MARBIZ · producción y dirección FERNANDO AYALA y HECTOR OLIVERA
MAÑANA ¡SENSACIONAL ESTRENO! Estereofónico

GRAN COMPAÑIA ARGENTINA DE COMEDIAS

OSVALDO MIRANDA · DIANA MAGGI · JUAN CARLOS DUAL
APTA PARA TODO PUBL.
Jueves Debut: 21,30 Hs.
Viernes : 18 y 21,30
Sábado : 21 y 23
Domingo : 18 y 21,30
Localidades numeradas en venta
VAMOS A CONTAR MENTIRAS
DE ALFONSO PASO
JORGE MORALES · JUAN CARLOS DUGGAN · TITINA MAKANTASIS · VICTOR VILLA
DIRECCION / CARLOS GROS
CINE TEATRO AVENIDA

AFIM RALPH VOTAPEK
EN ADHESION AL 200º ANIVERSARIO DE LA INDEPENDENCIA DE LOS EE.UU.
HOY 21:30 Horas
TEATRO CITY
LOCALIDADES: BOLETERIA DEL TEATRO
6/7/C/866/6/7

¡Primer puesto!
CINTA AZUL BB AA DE LA POPULARIDAD
TERMOTANQUE GASELEC
AGUA CALIENTE ¡ABUNDANTE!
PRECIOS DE FABRICA
25 de Mayo 1596 - Mza. Tel. 258868

MAÑANA ESTRENO CENTER

SIN BARRERAS ANTE LA VIOLENCIA, SIN FRENO ANTE LA JUSTICIA!
"INVESTIGADOR PRIVADO"
PROHIBIDA MENORES 18 AÑOS
con FRED WILLIAMSON · ROSEMARY FORSYTH
Dirección JACK ARNOLD Technicolor
Warner Bros Una Warner Communications Company

Independencia: quinteto de jazz
Mañana a las 21.30 en el Independencia, se presentará "Horacio Rosas Jazz Quintet". En conjunto está integrado por Horacio Rosas (trompeta), Francisco Navarro (guitarra eléctrica), Bernardo Castillo (saxo tenor), Carlos Giunta (bajo eléctrico) y Jorge Iturgay (drumms). Entre otras obras hará escuchar "Jor-du", "Mood indigo", "Bags groove", "Exactamente como tú", etc. También se exhibirá el film "Jazz en la Universidad de Berkeley, Estados Unidos", con renombrados intérpretes del jazz mundial.

SEÑORA NO COMPRE ESPERE
(Ud. que teje en casa)
Espere a recibir desde Buenos Aires, las muestras de los nuevos hilados que están haciendo furor en Europa. BUCLE, ASTRAKALINA, CHENIL, matizados, degradeé y tricolor. Entusiásmese con ellos y luego, adquiéralos a los mejores precios de Buenos Aires, directamente de fábrica. Los recibirá por correo en su domicilio y así podrá lucir, en forma exclusiva, prendas confeccionadas por usted misma, con hilado seleccionado de la mejor calidad. Por eso, solicite ya mismo un muestrario completo, llenando el cupón adjunto.
GARU TEXTIL S.A.
Sarmiento 267 - (1650)
San Martín - Buenos Aires
Ruego se me envíe sin ningún tipo de compromiso de mi parte muestrario completo BAC Nº 1, como así también las informaciones del sistema de compra.
NOMBRE Y APELLIDO
CALLE
Nº
CIUDAD
PROVINCIA
Y RECIBA
Bucle/Astrakalina/Cheni!
matizados-degradeé y tricolor

Cantata de Ginastera aclamada en un festival de Wáshington

WASHINGTON, julio 5. (UPI). — Dos composiciones musicales argentinas contemporáneas, provocaron sentimientos dispares en la concurrencia y la crítica en el concierto del "Festival de Música Interamericana" celebrado en el Kennedy Center. Sin embargo, la ocasión sirvió para que el director y compositor uruguayo, José Serebrier, se luciera en una gran noche, particularmente en la "Cantata para América Mágica" del compositor argentino de fama internacional Alberto Ginastera.

No así logró impresionar al auditorio el concierto para guitarra de su joven coterráneo Gerardo Gandini, pese a los esfuerzos y los extensos recursos de la joven guitarrista, también argentina, Irma Costanzo.

Serebrier tuvo oportunidad para demostrar por qué es considerado uno de los directores más entusiastas y mejor dotados, para interpretar la música contemporánea, que hizo que anteanoche le fuera otorgado el premio Ditson de mil dólares que anualmente otorga la Universidad de Columbia, de Nueva York.

Así fue en las composiciones de los norteamericanos Virgil Thomson, en "Ode to the Wonders of Nature - Voices", de Peter Mennin, cantada por Carole Farley y en la muy elaborada "Ventanas", del conocido compositor mexicano Silvestre Revueltas.

El gran premio de la velada fue la "Cantata para América Mágica" de Ginastera, basada en poemas mayas y aztecas e interpretada en la voz de la soprano dramática Carole Farley.

Tocante al concierto de Gandini, el comentarista musical de The Washington Post, Paul Hume, lo calificó de "aburridísimo" y el de The Washington Star, Irving Lowens, de "poco grato, interminable y tortuoso". Con ese auspicio poco apreciable de la crítica, el concierto de Gandini hizo su estreno mundial.

PIELES
PARA USTED
CON $ 4.000
se lleva un sacón de nutria (c.a.b.)
de PIELES LUXOR
Adornos - Arreglos y reformas. Somos talleristas.
AMPLIOS CREDITOS
Entre Ríos 288 esq. Salta
Teléfono 215617
29/6/F/15/7/A

CINES Y TEATROS

CENTRO

AVENIDA: Hoy de 14.30 a 24 hs.: "LOS SUPERVIVIENTES DE LOS ANDES" y "LOS DINAMITEROS DE CHIPRE".

AMERICA - Hoy de 13.45 a 24 hs.: "LOS MUCHACOHS DE ANTES NO USABAN ARSENICO" y "LOS CHANTAS".

CENTER - Hoy de 14 a 24 hs. "EL PELEADOR CALLEJERO" y "PAPILLON".

CINEMA - Hoy de 14 a 24 hs.: "PETETE y TRAPITO", "ANIMALES MARAVILLOSOS" y "EL MUCHACHO DEL ARCO IRIS".

CITY - Hoy 21.30 hs.: Actuación de RALPH VOTAPEK. Presentado por la Asociación Filarmónica de Mendoza. Localidades en venta.

CONDOR - Hoy de 14.10 a 24 hs. "LA NOCHE DEL HURTO" y "LAS PROCESADAS". Hoy a las 21.30 hs. gran función "AVANT PREMIERE" de la película "EL CANTO CUENTA SU HISTORIA".

GRAN REX - HOY de 14 a 24 hs.: "LA AMANTE DEL GANGSTER" y "VIVIR POR VIVIR".

LAVALLE. - Hoy de 14 a 24 hs.: "VIRGINIDAD" y "JUGUEMOS AL AMOR".

LUXOR - Hoy de 14 a 24 hs. "LOS JUSTICIEROS DEL OESTE" e "INVASION INFERNAL".

OPERA - Hoy de 14 a 24 hs. "ULTRAJE A LA INOCENCIA" y "EL HOMBRE QUE DOMINABA A LAS MUJERES".

PREMIER - Hoy de 13.45 a 24 hs. "UNA VENTANA AL CIELO" y "AEROPUERTO 1975".

REX - Hoy de 14 a 24 hs. "LA AMANTE DEL GANSTER" y "VIVIR POR VIVIR".

ROXY - Hoy de 14 a 24 Hs. "LA PISCINA MORTAL" y "LA ESTAFA DEL SIGLO".

SELECTRO - Hoy 21.00 horas: "M.A.S.H." y "REVOLVER".

AUTOCINE BROADWAY — Hoy Cont. de 19.30 a 24 hs. "La batalla decisiva" y "Piel de asno".

EL CERRO CINE AUTO (El Challao) - Hoy 21 hs. "La última nieve de primavera" y "Un loco lindo en Saint Tropez".

GODOY CRUZ

CEC - Hoy 21 hs. "La venganza de los tiburones" y "La captura del Pheland".

SPORTSMAN - Hoy 21 "Drácula el último romántico" y "Rita contra Django y gringo".

IMPERIAL - Hoy 21 hs. "La ira divina" y "Ahora mi nombre es nadie".

PALMIRA

COLON - Hoy 21 hs. "Juggernaut" y "Los tres discípulos de la muerte".

SAN MARTIN

MAYO - Hoy 21 hs. "Carrera contra el diablo" y "Mandingo".

MONUMENTAL - Hoy 21 hs. "Fangio" y "Trinity el corsario negro".

RIVADAVIA

DUCAL - Hoy 21.15 hs. "Proyecto aniquilación" y "Alias Ho".

ALFA - Hoy 21.15 hs. "Terremoto" y "El niño y el toro".

San Rafael

Realizaron un concurso de caza de guanacos

El jurado procede a pesar la pieza cobrada.

SAN RAFAEL. — Tal como estaba anunciado se llevó a cabo en las zonas de El Nevado y El Payén, la reunion de cazadores deportivos, cumpliéndose un concurso de caza de guanacos, organizado por el Centro de Caza Mayor del Tiro Argentino de San Rafael.

Una jornada de pleno sol y temperatura agradable dio marco para que se desarrollara con pleno exito este importante evento de caza mayor, congregando a cazadores locales, San Juan, San Luis, Buenos Aires, La Pampa, de la capital de Mendoza y participo también una delegacion chilena.

Los cazadores que se habian congregado en el campamento levantado en la mina "Buena Esperanza", en la zona de El Nevado, procedieron a las 7.30 del sábado al izamiento de la bandera y a las 8, partieron en busca de las piezas, haciendolo en cada vehiculo dos cazadores, el veedor y el conductor.

Poco después del mediodia comenzaron a regresar aquellos que habian logrado su pieza y a las 17.30 habian arribado la totalidad que en numero de 51, habian logrado abatir 33 guanacos, procurando cada uno de ellos hacerlo con el animal de mayor tamaño a fin de resultar favorecidos con el puntaje.

El jurado inició de inmediato su labor clasificando a las piezas según lo establecido en la reglamentación de acordar un punto por cada kilogramo de peso del animal; 10 puntos por tener un solo impacto; 5 puntos por dos impactos y con tres o mas impactos eran descalificados como así los animales de menos de 35 kilogramos de peso.

Resultó ganador del evento el tirador Ramón San Juan, que totalizó 103 puntos: 2º), Bartolo Bravo, con 101 puntos; 3º), Jorge Mosso; 4º), Julián Sierra; 5º), Victor Hugo Sierra y 6º), Edgardo Morici, todos con 99 puntos; 7º), Juan Carlos Morganti, con 89; 8º), Osvaldo Barreta, con 86; 9º), Julio O. Méndez Sama, con 84 y 10º), Carlos Navas, con 80 puntos.

En horas de la noche, en la carpa mayor, fue servida una cena de camaraderia oportunidad en que se procedió a la entrega de medallas de oro recordatorias a los participantes que lograron las piezas de mayor puntaje. La medalla correspondiente a Ramón San Juan, ganador del evento, fue entregada por el presidente del Centro de Caza Mayor, señor Leopoldo Montilla; la correspondiente al tirador Bartolo Bravo, le fue entregada por Guillermo Montilla y la del doctor Jorge Mosso, por el mayor Luis Rizo Avellaneda. Así también el Centro de Caza Mayor hizo entrega de una placa al señor Guillermo Montilla, en reconocimiento al permanente apoyo prestado por la firma Resero, a todos los concursos de caza mayor que se han venido realizando en la zona. Le hizo entrega de la placa, su hijo, el presidente del Centro, señor Leopoldo Montilla.

El evento se cumplió sin que se registrara ningún inconveniente y fue fiscalizado por los inspectores de la Delegación Zona Sur de la Dirección de Bosques y Parques Provinciales, señores Carlos Rivas, Elio Gilberto Quiroga y Justo Tránsito Pavez.

Jornadas sobre uso de los plásticos

SAN RAFAEL. — Las Primeras Jornadas de Aplicacion de los Plasticos en el agro y la industria, se encuentra organizando la Cámara de Comercio, Industria y Agricultura de San Rafael, con los auspicios de la Cámara Argentina de la Industria Plástica.

Este evento se realizará entre los dias 23 y 27 del mes entrante. Once técnicos especializados pertenecientes a la cámara auspiciante, tendran a su cargo el desarrollo de los diversos temas que comprenderá el programa de las Jornadas. Los técnicos que nos visitaran cuentan con la participación en diversos congresos organizados por la Cámara de la Industria Plástica en el pais y también en el exterior.

Entre los temas que se abordarán en las Jornadas se prevé el Plastico en el Agro; caracteristicas generales de los materiales plásticos, protección antigranizo, protección de almácigos contra heladas en plantaciones de grandes extensiones, especialmente en las variedades de tomate y pimiento. Cultivos forzados: invernáculos económicos para fruticultura, horticultura y cultivos de primicias; acolchados de suelos para fruticultura y horticultura; impermeabilización de cauces y represas, acueductos en general. Sistema y metodología de riego controlado, riego y encamisado de perforaciones con caños PVC. En tanto que en plástico sy su aplicación en la industria, ocntemplará: cañerías para la conducción de sustancias agresivas y de condensado a vapor. Envases en general para frutas frescas y desecadas, pulpas, concentrados, dulces y mermeladas. A) envase por el sistema soplado; b) envases flexibles, envases para transporte y recolección de frutas frescas, desecadas, pulpas concentrados, dulces, mermeladas y jugos y además se hablara sobre envase para paletizado de envases pequeños, vacios y llenos.

Los industriales y empresarios interesados en participar de estas jornadas, podrán recabar mayores informaciones diariamente y dentro del horario comercial, en la sede de la Cámara de Comercio, organizadora.

Se habló sobre el Congreso Publicitario

En un momento de la charla del señor Abraham Maslup.

SAN RAFAEL. — Una charla ofreció el señor Abraham Maslup, durante la cena de la Asociación de Dirigentes de Ventas y Comercialización de San Rafael, que fue servida en los salones del Jockey Club.

El acto congregó a numerosos afiliados de la entidad, encontrándose presente el titular de la asociación, señor Neftalí Labiano, y en la vicepresidencia el señor Luis Artaza, quien presentó al orador, el que se refirió al tema: "La libertad de comercio y el 25º Congreso Mundial de Publicidad".

El señor Maslup informó sobre la organización, características e importancia del congreso realizado recientemente en Buenos Aires, al que había asistido y ubicó el tema de la publicidad en sus aspectos científicos y técnicos. Al entrar en tema, recordó las palabras de Agustín Edwars Eastman, presidente de "El Mercurio", de Chile: "La verdadera publicidad se aviene con cualquier forma de sociedad abierta y libre, pero representa el contrasentido más absoluto de un sistema dirigista y totalitario".

Esbozó luego los argumentos que atentan contra la libertad, centrados en las tendencias marxistas; historió el panorama desde mitad del siglo XIX y subrayó la antinomia liberalismo-marxismo. Al referirse a la libertad de comercio y empresa, aseguró que en ello está la esperanza de la recuperación de la Argentina de hoy y recordó que San Rafael, como la Argentina, como las naciones del mundo libre, se hicieron y crecieron merced al trabajo, al sacrificio y al ahorro de los hombres de trabajo, teniendo el aliciente de la propiedad privada. "La igualdad ante la ley —agregó— no desconoce la desigualdad de los hombres en cuanto a capacidad de trabajo, de sacrificio, de fortaleza física y moral".

También recordó algunos conceptos que expresara el Presidente de la Nación en el discurso inaugural del Congreso. Luego vinculó el tema de la libertad de comercio con el de la publicidad, destacando que sin publicidad no puede existir la libre empresa y viceversa. Después se refirió al tema de la "Autorregulación de la Publicidad", que se constituyó en el panel central del congreso y comentó finalmente las conclusiones del congreso y su trascendencia frente al momento que vive el país. Al término de la exposición, que rubricaron los aplausos, del señor Maslup, éste contestó a las diversas preguntas que le formularon en relación al tema expuesto y a publicidad en general, referidas al ámbito local.

Municipales

Licitación de locales en la Terminal. — SAN RAFAEL.— La Municipalidad ha informado a los interesados en presentarse en la licitación de locales comerciales de la Terminal de Omnibus, que para solicitar certificado de libre deuda, deben presentar a la Dirección de Rentas los comprobantes de pago de deudas municipales en todos los conceptos.

Obras públicas municipales. — Personal de la secretaria de Obras Públicas continúa trabajando en distintos sectores de la ciudad y distritos. En Pasaje D'Andrea, se ultiman los detalles para el hormigonado y en calle Blas Parera se iniciaron los trabajos de rebaje de un sector ubicado entre las calles Perú y Libertad. Se iniciaron también los trabajos de limpieza de terrenos baldíos en el sector comprendido por las calles Balloffet, Wáshington Lencinas, Perú y Montecaseros y se prosigue con la reparación de sendas peatonales en las calles Aristóbulo del Valle y Edison. Se trabaja además en la construcción de cordones de acera en avenida Mitre, entre Las Heras y Emilio Civit. Por otra parte continúan los trabajos de poda y limpieza de árboles en el sector comprendido por las avenidas Hipólito Yrigoyen, San Martín, Rivadavia y Moreno, y en el Cementerio Central se han iniciado los trabajos de limpieza y erradicación de malezas de un amplio sector donde será ampliado el cementerio.

Entidades de bien público

Club de Leones - SAN RAFAEL — El club de Leones de San Rafael, rindió su homenaje a la Bandera Argentina, en su reunión cena, que presidió el titular de la entidad profesor Luis Mur. Quien al referirse a nuestra enseña patria, vuvo expresivas palabras para su insigne creador el general Manuel Belgrano y señaló la "imperiosa necesidad de los argentinos de seguir su ejemplo y meditar sobre todo lo que significa y exige nuestra gloriosa enseña".

En el mismo acto, para referirse al Bicentenario de la Independencia de los Estados Unidos, también habló el profesor Mur teniendo al respecto, conceptos que reflejaron la grandeza y prestigio de ese país.

El león Joaquín Vircaíno, ha sido designado en el cargo de asesor de Extensión Leonística de la Regional "G" del distrito G-1. Mientras que Jefe de Zona de la región, fue nombrado el past presidente del club de Leones de General Alvear. Atanasio Ortego. Con tal motivo ambos fueron efusivamente felicitados.

El club de Leones de San Rafael, informó sobre la campaña realizada para recaudar fondos que permitirán la intervención quirúrgica del joven César Romero, a quien se le efectuará el cambio de válvula del corazón. Destaca la actividad que en esa cruzada se sostuvieron 20.500.000 pesos de vieja moneda. En ello está incluido lo recaudado en la venta de platos y los importantes donativos que realizaron el Deportivo Club y la escuela de estudios secundarios de Malargüe.

Dicha suma de dinero, será entregada al Ministerio de Bienestar Social, que tendrá a su cargo su administración para sufragar los gastos que demande la operación de César Romero, cuya intervención quirúrgica se hará en el hospital Central de la capital de nuestra Provincia.

Educacionales

Escuela Normal. — SAN RAFAEL. — Ha citado a las alumnas del segundo año del profesorado para la enseñanza primaria, para hoy a las 17.30.

Suplencia. — Hoy a las 10, en la Escuela Nº 433 "Comandante José A. Salas" de Cuadro Nacional, se ofrecerá una suplencia de maestra de enseñanza común, para 7º grado, turno mañana, a partir del puntaje 9,325 en orden decreciente.

Escuela Nº 440 "Santos Biritos" de Las Malvinas. — Ofrecerá hoy a las 13 un cargo de maestra de grado, a partir del puntaje 20,065. Los postulantes deberán concurrir munidos de su correspondiente documentación.

Suplencia, SAN RAFAEL. — Hoy a las 10, en la escuela Nº 469 "Alfredo R. Bufano" se ofrecerá un cargo de maestra de jardín de infantes, a partir del puntaje 23 en orden decreciente.

Recital de piano y Salón de la Mujer

SAN RAFAEL. — El Museo de Bellas Artes ha anunciado que el 14 de agosto ofrecerá un recital de piano la destacada concertista mendocina Raquel Morábito.

El recital se ofrecerá en la sala "Doctor Julio Hanon", de la Cámara de Comercio.

Por otra parte, el Museo de Bellas Artes del Centro Argentino ha organizado para octubre, en homenaje a Rafael Mauleón Castillo, el Salón de la Mujer del Sur Mendocino. Se ha invitado a las pintoras de San Rafael y también pueden adherirse las artistas de la provincia, cumpliendo el reglamento de enviar dos obras de reciente producción, con los antecedentes artísticos.

Super Oferta Contado

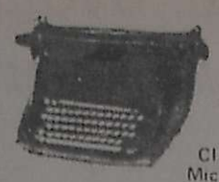

CALCULADORAS ELECTRONICAS NORMAN 2120 – 701 – 800 – 650 – 500 – 250 – 200 –

22%
CIFRA 110 - 121
Microcifra 3-4-10

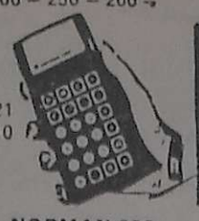

MAQUINAS DE ESCRIBIR REMINGTON 90 ESPACIOS
$60.000 40% DE DESCUENTO
NORMAN 600 $9.800 (cant. limitada)

Y otras marcas de máquinas, Olympia, Hermes, Olivetti, Erica, Unitronix, Agfa, 3M, Asler, Rood Bel, Norman, Burroughs, Cifra
Con descuentos similares y de 4 a 9 cuotas sin interés.

domingo dolce
Avda. España esq. Rivadavia

ALAMO

1ª CALIDAD ..... $ 15,50 LA PULGADA
2ª CALIDAD ..... $ 14,50 LA PULGADA

PINO INSIGNE 1ª Calidad

Por más de 1.000 pulgadas .... $ 20,00 LA PULGADA
MACHIMBRE ALAMO desde .... $ 680,— El m2.
MACHIMBRE PINO INSIGNE desde $ 800,— El m2.

DESCUENTOS ESPECIALES por más de 100 m2.

José Buzio Ltda. S.A.
EN SUS DOS DIRECCIONES:
AV. SAN MARTIN 621/45 - MENDOZA
AV. BANDERA DE LOS ANDES 4399 - VILLA NUEVA - GUAYMALLEN
4|7|F|73478|6|7

PEUGEOT 404
0 Km.
INICIAL $ 45.480,40
y 49 cuotas de $ 19.115,66.
FORMULA 100
DON BOSCO 163 - MENDOZA
PLAN DE AHORRO
6|7|F|73004|6|7

250.000.000 BOTELLAS 3/4
Burdeos - Borgoña y Riesling y
20.000 champaneras
VENDO
Total o parcial. - Parte contado. - Resto convenir
ITUZAINGO 2925 - TEL. 216530
—CIUDAD—
6|7|T|07400|7|7

Diferencial Radiador y Bomba
Inyectora Scania, caja sexta, llantas. Bomba inyectora, tapas de cilindro, arranque, dinamo y bomba de agua Leyland, cubiertas y otros repuestos. Vendo. - Ituzaingó 2925. Tel. 216530 - Ciudad.
6|7|F|07400|7|7

GALPON CIUDAD
1.000 METROS ESTRENAR - BAÑOS Y OFICINAS — Catamarca 373
6|7|C|457|6|7

ORO
COMPRAMOS MEJOR PRECIO A PARTICULARES Y COMERCIANTES
GALERIA TONSA - LOCAL A-14
11|5|F|25526 Pte.

RIPIO - ARENA ESTABILIZADO CARPETA
Directamente de cantera.
Consulte precio y forma de pago.
TELEF. 290508
Montevideo 127
1ro - Of. 8
5|7|F|73737|6|7

PINTAMOS su casa
Empapelados - Decoraciones
MURAL
Pintores Asociados
GODOY CRUZ 246. Tel. 252971
5|7|F|73739|31|7-A.

ELECTRA S.A.
Necesita Oficial Tornero p/Turno Tarde
Presentarse con antecedentes de 7 a 15 Hs.en
BESARES 105 - CHACRAS DE CORIA - MENDOZA
6|7|F|7415?|7|7

FIAT 600 R
0 Km.
INICIAL $ 36.288,65
y 49 cuotas de $ 15.387,65.
FORMULA 100
DON BOSCO 163 - MENDOZA
PLAN DE AHORRO
6|7|F|74003|6|7

LOTE
11 x 24. Catamarca casi Rioja. $ 10.000 el metro. Facilidades. PROVIVIENDA — PERU 1214
6|7|C|501|6|7

ORO - Brillantes
OROMET compra
La mejor cotización.
CATAMARCA 110 - CIUDAD
5|7|F|73745|30|7-A.

CEDRO
TIPO PARAGUAYO
EXCEPCIONAL EN SANGUCHE
EL PIE: 90,00
HABLAR TELEFONO 223109
6|7|C|506|6|7

BARBECHOS
VIVERO TRES PORTEÑAS TINTAS, BLANCAS Y OTRAS
ALAMOS HIBRIDOS Y OTROS.
RIVADAVIA 23 - TELEF. 5 - PALMIRA
5|7|F|73731|Pte.-A.

PALA XD6 CONARD
Puede ser equipo completo Fiat oruga con motor 60 H.P. y motorín de arranque, en perfecto estado, SE VENDE.
LAPRIDA 43, ESTE - SAN JUAN
3|7|F|73142|6|7-A.

LAVADERO DE ROPA
Excelente ubicación. Con maquinarias, instalaciones completas. Buena clientela. Vendemos con mínimo contado y amplias facilid.
INFORMES: CORDOBA 154 - MENDOZA
6|7|F|74100|6|7

VENDO
Rastrojero Diesel
En perfecto estado general. Contado: $ 250.000. M. Argentinas 2847, Bº Sarmiento - San Jo é - Gllén.
6|7|C|428|6|7

RIPIO - ARENA Y PIEDRA
6 Mts3. $ 3.100
TELEFONO 220542
1|7|F|72849|31|7

COMPRO MADERA DE ALAMO
a $ 3.000 la tonelada, en cualquier punto del país, únicamente contado. Salalar Martín, Mariano Moreno 202, Tel. 42368 y Avellaneda y Silva, Rivadavia, Mendoza.
6|7|F|74121|6|7

INTENTELO!
Dodge MESCHINI

su mejor negocio!
SAN MARTIN
BOULOGNE SUR MER 260-Tels. 21054-22054
PRIMO MESCHINI S.A.

GUIA PROFESIONAL

MEDICOS

C.E.A.M.
Centro Estudios Afecciones Mamarias. - Catamarca 83, Dpto. 61 - De 16 a 20 horas.
7|4|F|Pte.|A

Dr. OSCAR E. CAMINOS
Clínica y Cirugía. Obesidad. Várices. Vejez. Enf. Venéreas. Impotencia. Mutuales. Sarmiento 777. Tel. 241768. De 11 a 13 y 17 a 21 horas. 9|1|F|Pte.

Dr. MIGUEL A. CHIRINO ZARATE
PREVENCION DEL CANCER
Clínica Radioterapia (Cobalto - Radium), Quimioterapia. Especializado extranjero. Mutuales. Rioja 1856. T. 250237. 18|5|F|69725|Pte.

Dr. ANGEL C. NAVARRO
Cirugía - Atiende lunes, miércoles y viernes de 17 a 20 hs. Reserve turno. Alpatacal 2755, Teléf. 214325. 1|11|F|Pte.|A.

Dra. JUANA A. MORALES
CLINICA MEDICA
Lunes a viernes, 17 a 20 hs. Solicitar turno. F. Fader 787, Mendoza Tel. 232221. 6|7|C|461|15|7

EN SAN MARTIN
Dr. ENRIQUE P. ALVAREZ
VIAS RESPIRATORIAS
Lunes a viernes de 10.30 a 12.30 en Sanatorio Argentino. Brown esq. San Lorenzo. Teléfono 21150. San Martín. 6|6|F|79244|Pte.

APARATO DIGESTIVO

Dr. NESTOR MATUSCHKA
Clínico. Aparato digestivo, hígado, estómago, intestino, hemorroides. Diariamente desde las 17. Turnos: a los Tels. 291752 y 248241. - Colón 185, 4º piso. 5|4|F|Pte.

VIAS URINARIAS

Dr. ANTONIO C. LINARES
UROLOGO
Martín Zapata 572. Turnos. Tel. 231391. 15|6|C|510|14|7

Dr. ALBERTO D. BEKERMAN
ESPECIALIZADO EN EE.UU.
Cirugía, Riñón, Vejiga, Próstata, Genitales. Adultos, Niños. Esterilidad. - 9 de Julio 1189, 2º "15". Turnos: 231915 - 247445. 20|4|F|62034|Pte.

Dr. ALBERTO PABLO CORICA
ESPECIALIZADO EN EE. UU.
Enfermedades vías urinarias. Adultos y niños. Colón 532 - Turnos: Teléfonos 240835 y 252553. 29|1|F|29090|Pte.

Dr. IGNACIO J. ROMEO
CIRUGIA VIAS URINARIAS
Cirugía general. Diariamente desde 17 horas. Pedir turno. República de Siria 325. Teléfono 292220. 7|3|F|49557|Pte.

OBESIDAD

Dr. ALBERTO SEVILLA
Director Institutos Médicos de Obesidad, Asma y Alergia Mendoza - Córdoba - Buenos Aires. Obesidad y Celulitis Deformantes. Departamentos especializados: Asma, Alergia, Cardiología, Ginecología, Cirugía Plástica y Estética, Injertos de cabellos. (Dr. Edzardo Escobar). Colón 232. - T. 290006 y 241440. Mutuales. 17|F|72409|Pte.|S.

Dr. MARIO R. LEVIN
OBESIDAD
Director Centro Médico - Modelación corporal - Post pasto - Obesidad. - Mutuales. - San Martín 1464, Godoy Cruz. T. 246807. 10|5|F|67007|Pte.

ENDOCRINOLOGIA

Dra. SOFIA FRIDA SCHERBOVSKY
Tiroides - Obesidad - Esterilidad - Diabetes - Crecimiento y desarrollo. Adolescencia. Solicitar turno a los teléfs. 257402-258616. MUTUALES. José Federico Moreno 2760. Ciudad. En San Martín, miércoles Sanatorio Argentino. 4|4|Pte.|A

VARICES

Dr. SPINETTA REGUERO
Várices - Trat. no operatorio por electro fulguración. Cirugía Espec. España. Turnos: Junín 218. Barrio Bombal. Tel. 244111. Pte.

Dr. ALBERTO SEVILLA
VARICES Y HEMORROIDES
Trat. sin Oper. y sin dolor. Dr. Edgardo Escobar. Mutualizados. Colón 232 - Tel. 290006. 1|7|F|72410|Pte.|S

PSIQUIATRAS

Dr. JOSE M. SALUSTRO
Enfermedades nerviosas. Mentales Psicoterapia. - Julio A. Roca 370. Ciudad. Lunes a sábado 10 a 13 y 17 a 23 hs. Turnos: 254929. 26|6|F|Pte.

Dr. CLAUDIO GONZALEZ
MEDICO
Psicoterapia Psicoanalítica. Nuevo domicilio. P. Mendocinas 634. Dpto. 14. Turnos tel. 245401. 4|7|C|16|6|7

HOMEOPATIA

Dr. DANIEL J. LISSIN
Atiende días 7 - 8 - 9 de julio en su nueva dirección: H. Yrigoyen 117, Ciudad. Reservar turnos al 291718. 4|7|F|73521|9|7

ESPECIALISTAS EN SEÑORAS

Dra. ELVIRA AXENFELD
Señoras- Embarazos - Partos: Lunes, miérc. y viernes 17 a 21 hs. Pedir turno. - San Martín 1881. - Depto. 1 - Tel. 216150. 19|2|F|43462|Pte.|A

GARGANTA NARIZ Y OIDO

Dr. LUIS E. MONETTI
10 - 12 - 18 - 21 horas. 9 de Julio 1050. Teléf. 249323. Particular: teléfono 246661. 10|3|F|53157|Pte.

Dr. RAUL JOSE BONSANGUE
GARGANTA - NARIZ - OIDOS
Turnos teléfonos 258555 y 262630. 25 de Mayo 1413. 10|5|Pte.|A.

ASMA Y ALERGIA

Dr. LUIS BROITMAN
ASMA - ALERGIA
Patricias Mendocinas 624. Planta baja. Local 9. Teléf. 249907. - Se atienden mutuales. 4|6|F|65875|Pte.|A.

CIRUGIA ESTETICA

Dr. HUGO SALOMON
Unicamente Cirugía estética funcional de nariz. Clínica Godoy Cruz. Godoy Cruz 333. Teléfonos 215951 y 215952. Mutuales. Pte.F.D.

Dr. J. SANANES
Jefe de servicio Sala 1 Hospital Emilio Civit Cirugía de nariz, mamas, adiposidades, injertos, quemados. Pedir turno. P. B. Palacios 1260 (Ituzaingó). T. 257319-251391. 7.3.F.Pte.|D.

ESPECIALISTAS DE LA PIEL

Dr. ALBERTO J. GRINBERG
Enfermedades de la piel. Alergia dermatológica. Horario: Lunes a viernes, 17 a 21 hs. Sarmiento 777, Mendoza. 15|7|F|75872|Pte.

ALBERTO TORRES CORTIJO
Ex médico becario Univ. Madrid. Emilio Civit 43, 1er. Piso. Turnos de tarde al Tel. 255760. 6|4|F|59285|Pte.

Dr. RAUL FASCETO
ENFERMEDADES DE LA PIEL
DEPILACION
Avda. España 866 - Tel. 244133. 4|7|C|616|5|7

OCULISTAS

Dr. M. MARCHEVSKY
OCULISTA
Consultas de 11.30 a 12.30 y de 15 a 19 horas. Rioja 1130. Tel. 247996. 25|9|F|94036|Pte.

Dr. ZALDIVAR • Dra. MISTELI
NUEVA DIRECCION
Avda. Emilio Civit 685 - Ciudad
Teléfonos: 257000 - 257100
30|4|F|64830|Pte.

Dr. ALVAREZ NOQUE
SOLICITAR TURNO
Enfermedades y cirugía de ojos. 9 de Julio 951 - 1er. Piso - Dpto. 5 Tel. 241324 - 241443. 4|6|F|Pte.

CLINICA DE OJOS
Atendida por
16 Médicos Oftalmólogos y 6 Auxiliares Técnicos Universitarios
Consultorio externo de 8 a 21 hs. Guardias permanentes. Cirugía e internación. Atención de particulares y Mutualidades. Av. España 888, Teléf. 248856. 18|3|F|425|13|Pte.

ODONTOLOGIA

VICTOR M. PICCIONE
Doctor en odontología. Cirugía de boca y huesos de la cara. Martes y jueves. Sanatorio Policlínico de Cuyo. Tel. 243000. Part. 255547. 1|2|F|Pte.

ONCOLOGIA

DOCTOR
ROGELIO A. TABER
CANCEROLOGIA - CIRUGIA
Especializado en Francia e Italia. Tumores. Patología Mamaria. Quimioterapia. Consultorio: Patricias Mendocinas 634 - 2º Piso - Dpto. 25. - Pedir turno. Teléfonos 249629 y 244999. 1|7|F|72831|29|7|A

REUMATISMO

Dr. JULIO F. SANCHEZ
Doctor en medicina (Esp. en Europa). Reumatología, ortopedia y traumatología. Rivadavia 141. Tel. 291994. 2|11|F|23600|Pte.

Dr. MANUEL MENA
Reumatólogo - Enfermedades de columna vertebral, brazos doloridos, ciática. Atiende de 15 a 20 hs. Buenos Aires 226. Lunes a sábados. 20|3|Pte.

CENTRO REUMATOLOGIA
Infanta M. de San Martín 56, 4º P. (detrás Correo Central). - Turno tarde - Tel. 240917. - Mutuales. 14|1|F|41196|Pte.

Dr. OSVALDO BIELLER VIOTTI
Reumatología y brucelosis. Lunes a viernes 17 a 20 hs. Miércoles 16 a 20 hs. Espejo 593. Planta baja. Teléfonos 218197-220596. 28|2|F|48167|Pte.|A.

Dr. RICARDO BARCENILLA
Rivadavia 578 - Planta baja - Dpto. 5 - Ciudad - Turnos 17 a 20,30 hs. Teléfonos 292020-221910.

ORTOPEDIA

ORTOPEDIA WALDMANN
Soportes y botas para pie plano, corsets para columna, fajas y aparatos para estómago, medias y vendas para várices.
Lavalle 162 - 250661 - Mendoza 19|5|F|69960|Pte.

RADIOLOGIA

Dres. RICARDO HORENSTEIN MARTHA G. de HORENSTEIN
Radiografía - Radioterapia. Colón 185, 8º Piso - Teléf. 242747. 28|5|F|6771|Pte.|A

PARTERAS

LIDIA M. de CUARTAS
PARTERA
25 de Mayo 770, Mendoza, Teléfono 247223. 11|10|F|Pte.

ESTHER C. de SANANES
Partera nacional. Diariamente de 16 a 20 hs. Solicitar turno. Pedro B. Palacios 1260 (Ituzaingó) entre Catamarca y Lavalle. Teléfs. 257319 y 251391. 7|4|F|Pte.|D

DELIA MASCAREÑO DE GOMEZ
OBSTETRICA NACIONAL
Pedir turno: Pellegrini 945. Godoy Cruz. Teléfono 292214. 6|7|F|78078|6|7

J. DELIA SANCHEZ GOMEZ
OBSTETRICA NACIONAL
Atiende de 15 a 17 horas, menos sábado. Rivadavia 634. Tel. 241019. 6|12|F|Pte.

PSICOLOGIA

Lic. LIDIA ULLOA de ANELLO
PSICOLOGA
Niños, Adultos. Nuevos métodos. Atención mutuales, turnos Teléf. 293204. de 16 a 20 hs. P. Mendocinas 634, 7º Piso, Dpto: 77. 23|6|F|894439|23|7

Lic. ELENA LESCANO
Problemas de aprendizaje y conducta. Orientación vocacional. - José V. Zapata 48 - 7º B - Teléfono 290491. - Pedir turno de 16 a 20 hs. 3|6|F|85250|Pte.|A

AVISOS CLASIFICADOS

Compra y Venta de Propiedades

AA-PROPIETARIOS que deseen vender su propiedad. Provivienda asegura venta rápida y ventajosa. Solicite tasador sincompromiso. Perú 1214. Tels.: 218277 - 255813 - 258054. 5|7|C|959|7|7

A PROPIETARIO compramos casa, departamento, lote o finca. Godoy & Pelaia. Máxima seriedad inmobiliaria. - Gutiérrez 585, T. 258543-251597. 22|5|F|81131|Pte.

A FINCA 20 Has. con 5 Has. de viña, resto nivelado, derecho de riego, sobre asfalto en Costa de Araujo. Urbana Inmobiliaria. 9 de Julio 315. Mza. 5|7|C|030|6|7

A 30 METROS Remedios Escalada, Dorrego, lote 330 mts. Urgente vende Acomar - Martínez de Rosas 1780, Ciudad. 6|7|C|411|6|7

A DUEÑO contado compro casa, departamento, lote, ciudad, alrededores. - 244958. 6|7|C|441|6|7

A INTERESADO vendo casa cuatro dormits. en Barrio Laprida con 150 millones, saldo convenir. - 216796. 6|7|C|360|6|7

A ESTRENAR 5ª Sección: Soberbios departamentos de 1 y 2 dormitorios. Contado y facilidades. Mengoni - Colón 428. Teléfono 246295. 6|7|F|74032|6|7

A INTERESADO directo vendo linda casa, 2 dorm., garaje, amplio patio, cerca Plaza San José, Teléf. 258949. 6|7|C|377|8|7

A PARTICULAR compro casa moderna, 3 dorm., San José, Dorrego, Barrio Monasterio María, 6ta. Sec. Teléf. 258949. 6|7|C|377|6|7

A INTERESADO vendo lote, 1er. Barrio Santa Ana, con salones, ideal depósito o talleres o permuto por lote céntrico o casa antigua, 5ta. Sec. Tel. 258949 6|7|C|377|6|7

A DEPARTAMENTO céntrico, tres dormitorio, cocina, living, baño, terraza, Salta 1467, T. 251929. 6|7|C|411|6|7

A 320 millones casa a terminar. 5ª Sección. m|Boulogne Sur Mer, parte contado y largo plazo, Acomar, Martínez de Rosas 1780, Ciudad. 6|7|C|412|6|7

A 2 LINDOS chalet 4 y 3 dormitorios, B.Supe, $ 3.000.000 y pesos 3.500.00. Provivienda. Perú 1214. 6|7|C|501|6|7

A ESTRENAR casa 3 dormitorios, dependencias. $ 2.700.000, mitad contado, saldo 5 años. Rosario 318 (ex Florida), Villa Nueva. 6|7|C|505|6|7

A $ 500.000 t|$ 1.150.000 amplia casa desocupada m buen estado, cerca feria Guaymallén. l|comedor, garaje o salón, 2 dormitorios 4 x 4; amplia galería cerrada, amplia c|comedor, fondo Provivienda. Perú 1214. 6|7|C|501|6|7

A $ 1.000.000 t|$ 1.580.000 casa antisísmica, B.Suárez, Godoy Cruz l|comedor, 2 dormitorios, cocina, baño instalado, e|vehículo, patio, parral, lote esquina. (Recibo coche chico o mediano). Provivienda. Perú 1214. 6|7|C|501|6|7

A ESTRENAR (faltan detalles terminación) chalecito 5ª zona netamente residencial, living, cocina, baño, 2 dormitorios, cochera, amplio fondo. Total pesos 350.000.000. "Arenas Propiedades". Colón 484. T. 244790. 6|7|F|74127|6|7

A METROS Colón y Patricias Mendocinas departamento chico. living, 1 dormitorio, alfombrados, cocina, baño, 160.000.000 pesos. "Arenas Propiedades". - Colón 484. T. 244790. 6|7|F|74126|6|7

A $ 1.300.000, t|$ 2.000.000 casa c|teléfono, muy bien estado, Olascoaga, 5ª, l|comedor c|estufa hogar, 2 dormitorios: c|comedor cielorrafacto, d|servicio, patio. Provivienda. Perú 1214. 6|7|C|501|6|7

A METROS plaza Godoy Cruz casita 2 dormitorios, cochera contado $ 500.000 y facilidades. Moreno Vivienda. T. 225842. 6|7|F|78088|6|7

A METROS San Martín Sur, Godoy Cruz, 3 dormitorios, servicio completo. Total $ 350.000.000. Moreno Vivienda. San Martín Sur 1107. Godoy Cruz. T. 2258[illegible] 6|7|F|78083|6|7

A $ 270.000 cochera calle Don Bosco, Provivienda. Perú 1214. 6|7|C|5[illegible]

(Más avisos en la pág. sigu[illegible]

En el ANIMAL también hay Vida. RESPÉTELA!
SOCIEDAD MENDOCINA PROTECTORA DE ANIMALES

A ESTRENAR!

CASAS DE 1 PLANTA

SE ACEPTA PLAN BANCO

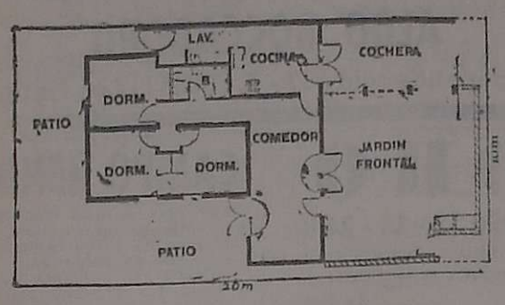

Sobre acceso Sur a 8 minutos del centro.

Amplio living comedor, tres dormitorios con placares duplex, estantes y percheros, carpintería con marcos metálicos y celosías de madera en todas las puertas exteriores; ventanas con cortinas de enrollar venecianas. Losa atérmica y cielorrasos texturados, acústicos y antirreberberantes. Tomas de corriente con neutro a tierra. Cocina con mesada de marmol; pileta de acero inoxidable y bajos de cocina esmaltados, cocina Arthur Martin de tres hornallas y horno, calefón térmico Rheen-Sair de alto rendimiento. Pileta de lavar totalmente revestida en azulejos. Baño azulejado hasta el techo con iluminación natural por cúpula de acrílico; artefactos funcionales con grifería cromada y extractor de aire direccional por corriente ascendente.

Cochera cubierta, jardines y terreno posterior opcional de 100 m². Provisión de agua corriente del Río Blanco..

Inmobiliaria aramburo stanziola & cia.

Sarmiento 37 Tel. 231711-231715

PUERTAS y VENTANAS

TODAS LAS MEDIDAS, LISTAS PARA COLOCAR

REBAJADAS

PUERTAS DE $ 5.120 A $ 3.990

VENTANAS DE $ 3.790 A $ 2.860

Consulte otros precios en: Lavalle 199. Godoy Cruz. T. 221257. San Martín 2136. Ciudad. T. 257585. Coronel Díaz 452. L. Heras.

TAMBIEN ARTICULOS DEL HOGAR

3|7|C|548|9|7

Camioneta Ford Diesel - M. 71

Motor 6 cilindros, caja 4 marchas. Estado general impecable. Vendo o permuto por auto mediano y efectivo. - Tratar: 9 de Julio 2734 Ciudad. 6|7|C|510|6|7

OFREZCO EN ALQUILER CASA

5ª Sección. 3 dormitorios, living comedor, cocina, baño, dependencias, jardín, cochera, teléfono.

ATENCIO VIVIENDAS

Espejo 172 - Teléfs. 231358-231558

6|7|F|74099|6|7

Vivero "CASTELLANO" Gral. Alvear

GARANTIA EN PLANTAS FRUTALES

Durazneros - Ciruelos - Damascos - Perales

Sanidad, calidad y VARIEDAD CERTIFICADA

Pedidos en Alem 473 - Mza. - Agrícola Integral Payén

6|7|C|436|6|7

NECESITO MAQUINISTAS

Para Deutz A 130. Experto en nivelaciones. Ozamis 628 - Maipú - Mendoza.

6|7|F|74092|7|7

Se Ofrece Secretaria Bilingüe

Horario corrido - Preferentemente. - Llamar 293151 - Belgrano 1279. - P.B. 7 - Ciudad.

6|7|T|7383|6|7

TELA SABANAS

LIQUIDO 1.000 METROS

BLANCO 2 PLAZAS $ 250 Metro.

GRAFA COLOR 387, ANCHO 2,20 $ 390 Metro. - OCASION

— ALBERDI 77 - CIUDAD —

6|7|C|525|6|7

VENDO GALPON

681 Mts.

Fuerza - Teléfono

ADOLFO CALLE 470 - DORREGO

6|7|C|322|6|7

VENDO

INSTALACIONES ROTISERIA

Hornos - Heladeras - Spiedo - Balanzas, etc. A mitad de su valor. Facilidades de pago. Sargento Cabral 208 - Ciudad - Teléfono 246416

6|7|C|450|6|7

Papa Spunta para Semilla Primera Multiplicación

ALGUACIL HNOS.

Productos: Agrícolas

VENTAS:
Merc. Coop. de Productores
PUESTOS 8590
Tel. 260466 - Gllén. - Mza.

ESCRITORIO:
ELPIDIO GONZALEZ 521
Godoy Cruz
Tel. 222752 - Mza.

6|7|F|78077|6|7

DEPARTAMENTO ESTRENAR - FRONTAL

Sobre Necochea, 30 mts. Av. San Martín, 4 dormitorios, 3 baños, entrada servicio. Recibo permutas. - Gal. Rez Masud - 2º Piso - Dpto. 4 Teléfono 253538

6|7|F|74114|11|7|A

Administrativa

Perito Mercantil. Operado r a Audit 513. Necesitamos. Solicitar entrevista: Tel. 256892.

6|7|C|471|6|7

¡ALQUILERES!

ATENCIO VIVIENDAS

Necesitamos casas y departamentos en alquiler. Tenemos numerosos pedidos. - Espejo 172 - Teléfonos 231358 - 231558.

6|7|F|74098|6|7

CEMENTO $ 320

Todo para la construcción. Godoy Cruz 3171 - Villa Nueva - Teléfono 261689

1|7|F|72901 Pte.

Cupé Torino 71

Impecable. Vendo oportunidad. Recibo menor. De particular a particular. - Perito Moreno 323. Godoy Cruz. Cristalería Los Andes S.R.L.

6|7|F|78079|6|7

MADERAS AGLOMERADAS

DEPOSITO AVENIDA - Bra. DE LOS ANDES 454

SAN JOSE - GUAYMALLEN - MZA. - TEL. 257463

6|7|F|74124|6|7

Necesito Oficiales Electricistas

Para líneas de media y alta tensión. - Sargento Cabral 353 - Godoy Cruz. - Horario de 18 a 21.

6|7|C|497|6|7

NECESITO Oficiales Soldadores y Cañistas

Sargento Cabral 353 - Godoy Cruz Horario de 18 a 21

6|7|C|497|6|7

RENTISTA... INVERSOR... ADQUIRENTE...

(Se ruega leer detenidamente hasta el final)

En calle Colón (casi Mitre) en 1º piso con teléfono; casi 100 cubiertos (con valor aproximado a los siete millones) apropiado para estudio jurídico, consultorio, laboratorio, oficinas, compañías de seguro, financieras, etc. Constante de 3 ó 4 privados, sala de espera, cocina, baño y archivero. Se vende en el 50% o sea $ 3.500.000. Aceptase documentos de vino y uva, departamento, casa, finca, oficina o campo menor valor. Aceptase intermediarios.

IMPORTANTE: Tenemos propuestas en firme por alquiler que trasladaríamos al adquirente, por cuatro millones m|n. mensuales con cinco meses adelantados.

Tratar: Gutiérrez 375 - Ciudad (Horario comercio)

3|7|F|74245|6|7

Puertas - Ventanas

(Completas c/marcos y herrajes)

$ 4.500

— Créditos hasta 10 meses —

Recibimos Bonos.

SALTA 1542 - CIUDAD

6|7|C|371|6|7

ORO

JOYERIA BASSO

PAGO $ 99.500 Gr. Of.

RESCATO POLIZAS

SAN JUAN 1359

6|7|C|535|12|7

VINO CRIOLLO/76

COMPRA - 1º TRIMESTRE

Provineg San Martín 1070 - Tel. 247575 - Mza.

6|7|F|74247|7|7

CAMIONES VOLCADORES

Necesita HIDROVIAL S.A.

adelantamos combustibles y lubricantes. Pagos mensuales. - Ruta 7 - Fray Luis Beltrán - Mendoza.

5|7|C|258|6|7

LECHONES

Faenados, $ 155 el K. Cerdos gordos, vivos, $ 85,00, faenados $ 120 el K.; piernas para salar, $ 160 el K. Venta directa al público. - B. de los Andes 3759 Villa Nueva. - Tel. 261028 y Carril Lavalle Km. 22 La Pega.

6|7|F|74129|8|7

$ 100.000.000 m/n.

De utilidad en 180 días a socio inversor con aporte de 150 millones para importante operación inmobiliaria Dispongo garantía a satisfacción y devolución de la inversión 90 días. - Pte Restante S. A. (14) Diario LOS ANDES.

6|7|C|512|6|7

PLANES SIN INTERESES !!

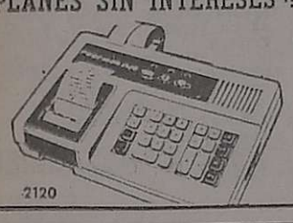

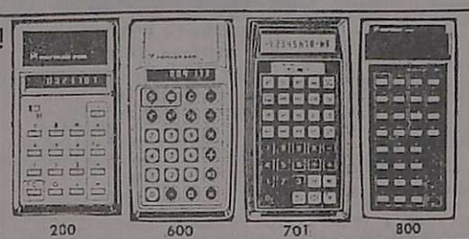

NORMAN 600 OFERTA 9.200

EL CALCULO ELECTRONICO SRL

CENTRO DEL PASAJE SAN MARTIN - LOCAL 28 - D - MZA.

SERVICIO TECNICO INTEGRAL

PLANES SIN INTERESES !!

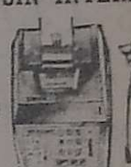

OLIVETTI 10 CUOTAS

AVISOS CLASIFICADOS

(Viene de la Pág. anterior)

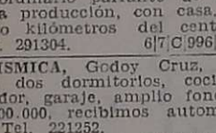

Compra y Venta de Propiedades

A ESTRENAR, casa B. Trapiche, liv. comedor, 2 dormitorios, dep. cochera y patio. Vendo al contado. F. J. Sapunar, San Lorenzo 315. Tel. 290457. 6|7|F|74070|6|7

AQUI Barrio Empleados Comercio, 2 plantas, antisísmica, 3 dormitorios, servicios, dependencias, placares, vendo o permuto con efectivo. Oliveri. Alvear 1823. - Villa Hipódromo. 4|7|C|847|6|7

ANTISISMICA Barrio Laprida, living, 3 dormitorios, cocina comedor, garaje, fondo, etc. vendo, permuto más chica. Marciali - San Martín 1640. Godoy Cruz. - 245373. 6|7|C|438|6|7

ANTISISMICA, 4 dormitorios, living, cochera, vendo, permuto, por departamento. Guarna. Olascoaga 389, ciudad. 6|7|C|481|8|7

AMERICANA, Barrio Parque, Godoy Cruz, contado $ 1.800.000 y facilidades, Teléf. 252019. 6|7|T|07392|6|7

ANTISISMICA, 6ª Sec., muy nueva, living, comedor, 2 dormit., Escrit., 2 baños, garaje y patio. Vendo con fac., F. J. Sapunar. San Lorenzo 315, Teléfono 290457. 6|7|F|74069|6|7

AL CONTADO transfiero carpeta Banco con 70 millones entrega casa 3 y 4 dormits., 120 días. Teléf. 216796. 6|7|C|360|6|7

AMERICANA, dos dormitorios, living, comedor, servicios, fondo. Ossola vende, Barrio Laprida. Tel. 291304. 6|7|C|996|6|7

APURADAMENTE Ossola vende extraordinario parralito de altísima producción, con casa, a cuatro kilómetros del centro. Teléf. 291304. 6|7|C|996|6|7

ANTISISMICA, Godoy Cruz, living, dos dormitorios, cocina comedor, garaje, amplio fondo. 220.000.000, recibimos automotor. Tel. 221252. 6|7|C|416|6|7

AMPLISIMA casa corte antiguo, s|Belgrano, entre Las Heras y Necochea, Sup. 835 mts2, apta para residencial y familia numerosa, todos los servicios y teléfono. Lencinas, San Luis 355, Mendoza. 6|7|C|420|6|7

AMPLIA casa, Sup. 354 mts2, s|Figueroa Alcorta en Godoy Cruz, gas, cloacas, teléfono, s|Hormigonado, contado y facilidad. Lencinas, San Luis 355, Mza. 6|7|C|420|6|7

APURADO vendo antisísmica, precio oportunidad. Apurado vendo Dpto. céntrico. T. 225579. 6|7|C|403|6|7

ANTISISMICA estrenar Barrio Trapiche, 2 dormitorios habitación de servicio, garaje. Contado $ 2.500.000 y facilidades, Moreno Vivienda, T. 225842. 6|7|F|78085|6|7

ANTISISMICA Barrio Bancario, 2 dormitorios, cochera, contado 1.500.000 y facilidades, Moreno Vivienda, T. 225842. 6|7|F|78084|6|7

ANTISISMICA 3 dormitorios todos los servicios, teléfono, vendo. T. 223602. 6|7|T|07399|6|7

APURADO vendo, permuto, antisísmica Barrio Aeronáutico. Godoy 78. Las Heras. 6|7|C|531|8|7

ANTISISMICA, 2 plantas en Godoy Cruz, sobre San Martín Sur vendo, brillante negocio, recibo automóvil moderno. 221087. 6|7|F|78097|6|7

ATENCION! Vendo hermosisima casa en 6ª Sección, gran recepción, 3 dormitorios, 2 baños, cocina comedor, cochera, dep. servicio, parte contado y facilidades. Tratar: Belgrano 1298. Ciudad. Tel. 215863. 6|7|C|445|6|7

ANTISISMICO salón con vivienda, Ciudad. Total 2.600.000. Facilidades. Colón 124. 6|7|C|441|6|7

ANTISISMICA, 2 dormitorios, salón. Las Heras. - Anticipo 60.000.000. Saldo 2 años. José Federico Moreno 1575. 6|7|F|74134|7|7

ANTISISMICA, G. Cruz, San Martín Sur, de 2 dorm., desocupado, liv. comedor y demás, vendo con fac. F. J. Sapunar. San Lorenzo 315. Tel. 290457. 6|7|F|74071|6|7

ANTISISMICA, Barrio Ejército de los Andes, Dorrego, 2 dormitorios, l|comedor, regio patio, garaje, etc. T. $ 2.800.000. Llaves: Gómez Mansilla. Chile 833. 6|7|F|74085|6|7

ANTISISMICA, 2 dormitorios, dependencias, teléfono. Villa Nueva 100.000.000. Saldo a convenir, José Federico Moreno 1575. 6|7|F|74140|7|7

ANTISISMICA, G. Cruz, cerca San Martín, p|baja, liv. comedor, 3 dormitorios, dep., dep. serv., vendo con fac. F. J. Sapunar. San Lorenzo 315. Tel. 290457. 6|7|F|74072|6|7

ANTISISMICA, 2 dormitorios, dependencias. Antiguedad 1 año En ciudad. Total 280.000.000 Contado 50%. José Federico Moreno 1575. 6|7|F|74136|7|7

BUSCO local o galpón c|salón, entrada vehículos, 300 a 500 m2. Godoy Cruz o San José. Preferible Avda. o calle transitada. Detalles, precios y condiciones, por carta este diario. - Sr. Arturo Montes (6). 6|7|C|422|6|7

Bº CANO: Soberbio departamento con teléfono vendo. Mengoni - Colón 428. Tel. 246295. 6|7|F|74031|6|7

BARRIO Aeronáutico, chalet tres dormitorios, garaje, todos servicios, vendo, permuto casa barrios Bancario o Laprida. - San Martín 1618 y Saavedra, Las Heras. Teléfono 256493. 6|7|C|531|6|7

COMPRO casa urgente antisísmica, t|servicios, pavimento, Provivienda. Perú 1214. Tels.: 218277 - 255813 - 258054. 5|7|C|959|7|7

COMPRA-VENDE Benturino: Lotes, casas, departamentos, negocios, fincas. Colón 669 - 246927. Lugones. 6|7|F|74008|10|7

CASA antigua Ciudad, vendo valor terreno, 20 x 50, ideal depósito. 215325. 5|7|F|73916|6|7

CASA 3 dormitorios, dependencias. Total 2.500.000. Acepto permutas. Salta 1743. 6|7|C|13|6|7

CASA mixta, ciudad, 3 ambientes, cochera, contado, $ 800.000 y facilidades, Teléf. 252019. 6|7|T|07392|6|7

CASA: agua y luz vendo; faltan arreglos. Santa Cruz 577, Panquehua - Las Heras. 6|7|C|346|6|7

COLINDANDO barrio San Ignacio: Antisísmica, liv.-comedor, cocina, 2 amplios dormitorios, entrada de vehículos, patio; pesos 2.200.000. Facilidaes. Mengoni - Colón 428. Tel. 246295. 6|7|F|74033|6|7

COMPRO casa puede ser mixta, dispongo buen contado, Sra. Martínez. Tel. 218312. 6|7|C|412|6|7

CASA amplia con salón equina, para negocio s|O'Brien en San José, todos servicios, contado y facilidad. Lencinas, San Luis 355, Mendoza. 6|7|C|420|6|7

CASAS terrenos: Necesitamos urgentísimo. Numerosos pedidos. Pereyra. Reconquista 170, Godoy Cruz. 222269. 6|7|F|78098|6|7

CON $ 1.500.000 magnífica finquita 3 hectáreas viñas 250 quintales por Ha., casa, frutales, chacras intercalada, pozo, agua abundante, animal, herramientas. Un jardín que produce lindo. Escucho ofertas. Juárez. T. 262650. Libertad 885, Villa Nueva. 6|7|F|07015|6|7|D

CON $ 250.000 campo 10 hectáreas a 18 Kms. de aquí, parte alambrado, buenas tierras, parejas, electrificado. Permuto. Escucho ofertas. Juárez. Teléfono 262650. Libertad 885, Villa Nueva. 6|7|F|17013|6|7|D

CON 50% lindos terrenos 1.900 metros, Avda. Rodríguez Peña; 12.000 junto a Bodega Bombal y 30.000 metros total o fraccionado. Calle Godoy Cruz y variante al arco. Rodeo de la Cruz. agua, luz, pavimento permuto Escucho ofertas. Juárez. Tel. 262650. Libertad 885, Villa Nueva. 6|7|F|17011|6|7|D

CENTRICO excepcional terreno, 640 metros 17,50 frente, G. Paz casi España. Bajo precio real. "Arenas Propiedades". Colón 484 T. 244790. 6|7|F|74128|6|7

CORRALITOS 3½ Has. tierra buena p|chacra con derecho de agua, contado y facilidades. Recibiría coche como parte de pago. Teléfono 260997. Sr. Domingo. 6|7|F|74165|7|7

CASITA modesta Luzuriaga, interna, vendo $ 100.000, saldo facilidades, recibo automotores, Mini, Bandera de los Andes 2829. 6|7|F|74244|6|7

CON $ 1.500.000 buena finca 10 hectáreas, granja, galpones, instalaciones, casa, todo ladrillos, parrales, surgente 10 pulgadas, chacra, animal, herramientas, d. agua. Permuto. Escucho ofertas. Juárez. Tel. 262650. Libertad 885 Villa Nueva. 6|7|F|17014|6|7|D

CASA Godoy Cruz a 3 cuadras Hospital Español, amplia, todos los servicios, asfalto, vendo, $ 350.000, saldo convenir, Minni. Bandera de los Andes 2829. 6|7|F|74237|6|7

CASA interna, salida a la calle, garaje, 4 dormitorios, 2 baños, cocina comedor, valor $ 1.600.000. vendo, Benavente 4457, Villa Nueva, Tel. 261155. 6|7|F|74223|7|7

CASA a estrenar 4 dormitorios, cocina comedor, dos baños, dependencia servicio, todos los servicios, valor $ 3.800.000, vendo Benavente 4457, Villa Nueva. Tel. 261155 6|7|F|74225|7|7

DEPARTAMENTOS nuevos, en ciudad y G. Cruz, de 1, 2,3 y 4 ambientes, con dependencias completas. Vende J. Cecco. Colón 617. Mza. 243330. 5|7|F|73879|6|7

DOS Chalets Chacras de Coria, categoría, otra casa quinta B. Comercio, todos los servicios, con pileta natación, frutales, jardines, parque. Facilidades, permuta. Jorba Inmobiliaria. - España 1248. Of. 11. Tel. 253595. 5|7|F|73910|6|7

DEPARTAMENTO estrenar Ciudad vendo, amplio, frontal, con garaje. Tel. 215325. 5|7|F|73922|6|7

DISPONGO $ 1.000.000, compro casa, ciudad o Las Heras, saldo convenir, Teléf. 252019. 6|7|T|07392|6|7

DEPARTAMENTO, céntrico y otro en 5ª Sec., de 2 dormitorios, con cochera, vendo con fac., F. J. Sapunar. San Lorenzo 315, Teléfono 290457. 6|7|F|74068|6|7

DEPARTAMENTO céntrico, frontal, liv.-comedor, 3 dormitorios, depend., depend. serv. Vendo con facilid. F. J. Sapunar. San Lorenzo 315. Tel. 290457. 6|7|F|74067|6|7

DEPARTAMENTITO metros Hospital Ferroviario, todos servicios, contado y facilidad. Lencinas, San Luis 355, Mendoza. 6|7|C|420|6|7

DEPARTAMENTO monoblock Mitre, living, dos dormitorios, frontal, total 165.000.000. Teléfono 221252. 6|7|C|416|6|7

DEPARTAMENTO centro: 3 dormitorios, dependencia servicio demás comodidades, $ 4.400.000. Vende J. Cecco. Colón 617. Ma. Tel. 24330. 6|7|F|14007|6|7

DEPARTAMENTO dos dormitorios, patio, Godoy Cruz. Otro 5ª Sección. Idem otro un ambiente. Troglia vende, teléfono 240131. 6|7|C|502|503|7|7

DEPARTAMENTO frontal en Ciudad, vendo sobre Lavalle 2 dormitorios, balcones, dependencias de servicios. 221087. 6|7|F|78095|6|7

EDIFICIO semiterminado centro Luján 1.300 m2. cubiertos, oportunidad para inversionistas Troglia vende, teléfono 240131. 6|7|C|502|503|7|7

DEPARTAMENTO frontal, 2 dormitorios, dependencias, teléfono. Total 2.200.000. Facilidades. Vehículo. Colón 124. 6|7|C|441|6|7

DEPARTAMENTO frontal Av. España, ciudad. Total 300.000.000 Contado y facilidades. Recibo automóvil. Inmobiliaria Díaz, José Federico Moreno 1575 6|7|C|7414|2|7|7

DEPARTAMENTO desocupado, seminuevo, muy lindo, céntrico: l|comedor; 2 baños 3 dormitorios c|placares; cocina c|artefactos, - T. $ 3.600.000. Provivienda, Perú 1214. 6|7|C|501|6|7

EN GODOY CRUZ, siete casas antisísmicas, vendo, 2|3 dormitorios de 50.000.000 m|n, y convenir en adelante. Bragazzi. Paseo de los Andes 1884, G. Cruz. 6|7|C|464|6|7

ESTRENAR: Casita próxima Barrio Bombal; 2 dormitorios, pesos 2.800.000. Facilidades. Mengoni. Colón 428. Tel. 246295. 6|7|F|74030|6|7

FINCA Lavalle, 35 Has., 13 parral, 10 niveladas, pozo electrificado, casa. Oportunidad por esta semana menos del valor real. Tel. 292078. Cicchitti 5|7|C|920|7|7

FINCA Las Catitas 110 Ha., 43 de espaldero, derecho a agua y pozo. Facilidades. Jorba Inmobiliaria. España 1248. Of. 11. Teléf. 253595. 5|7|F|73903|6|7

FINCA vendo 8 Has. parral y espaldero, plena producción, 16 Km. Ciudad, acepto departamento. 215325. 5|7|F|73914|6|7

FINCA compro, preferible Lavalle, Costa Araujo, $ 400.000.000 efectivo. - 221525. 6|7|C|434|6|7

FINCA 22 hectáreas, disolución sociedad. Total 2.500.000, facilidades, permutas. Federico Moreno 1819. 6|7|C|443|6|7

FINCA 6½ has., Buena Nueva, 10 kilómetros ciudad, casa material, excelente tierra chacra, surgente, T$ 3 500.000, contado 50%, saldo 1 año, Navarro, Teléf. 251410. 6|7|T|07378|6|7

FINCA Luján, sobre ruta, 2 3|4 hectáreas, uva malveck, frutales, buena casa, galpones, criaderos pollos, 600.000.000, Maipú 119, Godoy Cruz. 6|7|C|416|6|7

FINCAS en Montecaseros 24 Has. niveladas, alambradas, galpón, pozo nuevo 10" $ 380.000.000. En Chilecito 15 hectáreas, 9 manzanas, 5 ciruelos, 2 viñas y chacra, agua abundante 290.000.000 pesos. En Tunuyán 160 hectáreas alambrada, niveladas, 2 pozos, 2 casas $ 350.000.000. Carmonas, Montecaseros 2640, teléfono 256498. 6|7|C|509|6|7

FINCA vendo en Rodeo del Medio 6 Has. 4 de viña 1 de olivos, 1 chacra, pozo electrificado, buena casa contratista $ 2.900.000, San Martín Sur 80, Godoy Cruz 221087. 6|7|F|78091|6|7

AUTOMOVILES

OPEL K-180 75
0 Km.

CHEVY SUPER 230 . 74

RURAL FIAT 128 ... 74
Gris

CUPE CHEVY 74
Serie 2, negro embajada (c/aire acond).

CHEVY SS 74
Oro solar

CHEVROLET 400 S.. 73
Beige

CHEVROMATIC 73
Amarillo

PEUGEOT 404 GP .. 73
Bordó

PEUGEOT 504 GL .. 73
Gris

RURAL FIAT 125 ... 73
Gris

CHEVY SUPER 230 . 73
Rojo

FIAT 600 69-73-74
v/colores

CHEVROLET Special 72

CHEVROLET Rally Sport 194 70-72
Varios colores

FIAT 128 IAVA 72
Gris

PEUGEOT 404 GL .. 72
Celeste

RENAULT 12 72
Varios colores

FIAT 128 72
Varios colores

DODGE 1500 72
Blanco

CHEVY SS ... 70-71-72
Blanco

FIAT 128 71

CHEVY SUPER 230 .. 70
Plata

RURAL FORD FALCON 70
Azul

CUPE CHEVY SS ... 70
Amarilla

FIAT 1500 66
Gris

CHEVROLET Super . 66

PEUGEOT 404 63
Blanco

PERMUTAS Y FINANCIACION

CARLOS LUJAN WILLIAMS S.A.

CHEVROLET DESDE 1925

GUTIERREZ 461 CDAD.

6|7|F|74055|6|7

FINQUITA un chiche, 3 hectáreas, Corralitos, casa, agua, luz, super gas, pozo, riego, asfalto, vendo urgente $ 900.000, saldo convenir, recibo vehículo o casa, Minni, Bandera de los Andes 2329. 6|7|F|74236|6|7

GODOY CRUZ: Palumbo, casa 3 habitaciones, dependencias. - $ 500.000 y un alquiler; otra, similar cerca Plaza Departamental. Pereyra. Reconquista 170 G. Cruz, 222269. 6|7|F|78099|6|7

HERMOSA casa adobe vigado en Godoy Cruz, vendo, sobre pavimento $ 1.250.000. San Martín Sur 80, Godoy Cruz 221087. 6|7|F|78093|6|7

LOCAL vendo: 5,70 x 12, nuevo, Patricias mendocinas Montevideo; toilette, equipado. blindex, cortina metálica, artefactos luz. Colón 215. Tel. 245846. 6|7|C|321|6|7

LOTE 365 m2, todos servicios, cerrado, cerca Costanera, $ 250.000, resto un año. Urquiza 127, Oficina 12. 5|7|C|223|6|7

LOTES: Avda. Acceso frente al Cóndor 15 x 39; otro Sexta sección calle Rodríguez 10 x 20; otro Bº Jardín Luzuriaga 13 x 20. Jorba Inmobiliaria. - España 1248. Of. 11. Tel. 253595. 5|7|F|73906|6|7

LOTE vendo Godoy Cruz, 15,40 frente, todos servicios, Teléfono 215325. 5|7|F|73920|6|7

LOCAL pleno centro, 70 m2 con entrepiso, alfombrado, Garibaldi 7. 6º P. Ofic. 9. 6|7|C|468|6|7

LOTE, Obras Sanitarias, 300 mts. facilidades, Andes, Dorrego 123, Teléf. 242917. 6|7|C|472|6|7

LOTE, Bermejo 100 mts., pesos 30.000.000, Andes, Dorrego 123, Teléf. 242917. 6|7|C|472|6|7

LOTE, G. Cruz, cerca ciudad, 230 m2. T$ 40.000.000 con facilidades, F. J. Sapunar. San Lorenzo 315. Tel. 290457. 6|7|F|74066|7

LOTE Bº Trapiche, esquina, 450 m2. vendo con fac. F. J. Sapunar. San Lorenzo 315. Teléfono 290457. 6|7|F|74065|6|7

LOTE 600 mts., Potrerillos, pesos 275.000. Lote 300 mt2 Buenos Aires, recibo vehículo, Teléfono 215085. 6|7|T|07388|6|7

LOTES Barrio Trapiche y La Puntilla. Moreno Vivienda. T. 225842. 6|7|F|78087|6|7

LOTE cerrado, 1 habitación: pozo séptico B|La Floresta. 2 cuadras Av. Acceso. T$ 700.000. Facilidades. Provivienda. Perú 1214. 6|7|C|501|6|7

LOTE Chacras de Coria 20 x 50 mts., s|Malvinas, con agua y luz. Vende: Gómez Mansilla Chile 838, teléfono 290585. 6|7|F|74086|6|7

LOCALES comerciales Sexta Sección, particular, vende. Recibe permutas, Jorge Calle 208, Ciudad. 6|7|C|500|6|7

POTRERILLOS: Valle del Sol. 1.350 mts2 con mejoras. Total contado $ 300.000. Tel. 252389. 6|7|C|327|7|7

POR VIAJE, excepcional oportunidad, 1 planta, 3 dorm., terminaciones de 1ª, c|terminal Dorrego. Total m$n. 365.000.000, c|facilidades. Canizo Puebla. Teléfono 247949. 6|7|F|74051|8|7

PERMUTO antisísmica 6ª Sección, 3 dormitorios, dependencias servicios. Recibo casa chica, José Federico Moreno 1575. 6|7|F|74138|7|7

SAN JOSE, antisísmica, calle O'Brien, 3 dormitorios, amplio patio, permuta p|casa pequeña. Diferencia convenir. Jorba Inmobiliaria. España 1248. Of. 11. Tel. 253595. 5|7|F|73904|6|7

SAN JOSE, 5 habitaciones, garaje, dos patios, construcción mixta. Sup. 663 m2. los fondos limita c-lote, con tinglado, pieza altillo, salida otra calle. Sup. 285 m2. Se vende total o separado, 330 millones y 190 millones. Facilidades. Jorba Inmobiliaria. España 1248. Of. 11. T. 253595. 5|7|F|73881|6|7

UNICOS en Mendoza, ubicación de privilegio, departamentos excepcionales, 3 dorm., 2 baños, amplia recepción cochera, terminaciones, gran categoría. Precios fijos e inamovibles. Entrega inmediata. Visitas: Canizo Puebla. Teléf. 247949. 6|7|F|74050|6|7

VENDO campo: 325 y 389 hects. zona Laguna Oscura (Córdoba), agua, 3 - 4 mts. buena; 2 potreros c|u. Inf. Constitución 632. Teléf. 26765 - Río Cuarto. 4|7|C|983|6|7

VENDO galpón 300 mts. cubiertos con 670 mts. de terreno, casa y fuerza motriz en Godoy Cruz. Tel. 245439. 6|7|C|350|6|7

VENDO: Oficina céntrica, frontal, con teléfono. Colón 293. Teléfono 249914. 6|7|C|614|6|7

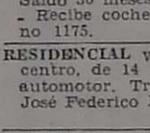

Compra y Venta de Negocios en General

ANTES de comprar, vea que regia despensa carnicería, vendo $ 600.000 y facilidades, vivienda magnífica, bajo alquiler. Oliveri. Alvear 1823, Villa Hipódromo. 4|7|C|847|6|7

BAR - pizzería - rotisería - comedores. 3.000 m. terreno, ideal para camping. Recibimos casa o camión. ACOMAR - Martínez de Rosas 1780. Cdad. 6|7|C|412|6|7

CON $ 30.000 mercadito, instalaciones, maquinaria incluyendo fábrica de embutidos, agua, luz, colectivos, muy buenas ventas. Acepto permuta. Escucho ofertas. Juárez. Tel. 262650. Libertad 885, Villa Nueva. 6|7|F|17012|6|7|D

DESPENSA, frutería con propiedad, ideal anexar mercadito, esquina en Godoy Cruz, vendo $ 1.000.000, saldo 2 años, Minni, Bandera de los Andes 2829. 6|7|F|74235|6|7

DESPENSA, excelente ubicación, con maquinarias, instalaciones y mercaderías. Vendemos con facilidades. Córdoba 154. Mendoza. 6|7|F|74109|6|7

FIAMBRERIA, pizzería. Anticipo 18.000.000. Permuta. Lisandro Moyano 11 - Las Heras. 6|7|C|333|6|7

FRIGORIFICO en Villa Nueva, vendo, recibo John Deere 308, Lavalle 2311, Ms. 6|7|C|367|10|7

LA MEJOR cervecería de Mendoza sobre arteria principal. Grandes ventas diarias a comprobar. - ACOMAR, Martínez de Rosas 1780 Cdad. 6|7|C|412|6|7

LUCRATIVO negocio, ciudad, mercadería por $ 800.000, maquinarias, muebles y útiles, vendo $ 600.000 saldo convenir, recibo por la parte efectiva vehículo, lote, camión, Minni, Bandera de los Andes 2829. 6|7|F|74240|6|7

MERCADOS varios Ciudad, Godoy Cruz, Vivienda alquilable, maquinarias, mercaderías. Anticipo desde 50.000.000, recibo automóvil. Inmobiliaria Díaz - J. Federico Moreno 571. 6|7|F|24146|7|7

MERCADO, con propiedad, maquinarias, mercaderías, anticipo 20.000.000. A 30 días 30.000.000. Saldo 30 meses. Total 150.000.000 - Recibe coche. - José F. Moreno 1175. 6|7|F|74144|7|7

RESIDENCIAL vendo (2) pleno centro, de 14 y 6 piezas; recibo automotor. Tratar de 16 a 20. José Federico Moreno 1386. Mza. 6|7|C|356|6|7

VENDO hotel 11 habitaciones 8 con baño privado, 2 salones a la calle 3 entradas 2 patios, 1 cocina, completamente amoblado 1 galería amplia, bajo alquiler contrato 3 años - Godoy Cruz 270, de 12 a 16. 6|7|T|7404|6|7

VENDO negocio regalos mayoristas y alquilo casa 6 habitaciones - Tel. 218526. 6|7|T|7402|6|7

Compra y Venta de Muebles

A. AMITRANO - Martillero. Teléfono 247711, Aristides Villanueva 332, ofrezca muebles, antigüedades, maquinarias artículos generales. Pagamos mejor. Anticipamos dinero. 9 6|F|2375 Pte

A. SELLA. Tel. 247447 - Martillero. Tiburcio Benegas 776, ofrezca muebles, artículos hogar, máquinas usadas; dinero en el acto. 11|2|F|6972 Pte.

A. BENTURINO Tel. 244335-248738 ofrezca muebles, antigüedades, artículos en general. Colón 669. 3|3 Pte

TRANSFORMAMOS su ropero en modernísimo placard; hacemos instalaciones de negocios y muebles en general. Lagomaggiore 471, ciudad, altura Mitre 3300. 6|7|C|531|6|7

Compra y Venta de Automotores y Cubiertas

CICAR S. R. L.

Concesionario Oficial Citroen

San Martín 901 - Luján

CITROEN 3 CV	74
CITROEN Furgoneta	72
CITROEN 2 CV	68
FORD Falcon	71
RENAULT R-6	70
FIAT con cúpula	68

VENDE - PERMUTA - FINANCIA

6|7|F|74156|6|7

ANDES AUTOMOTORES

ROBERTO WAINSZTEIN

O'Brien esquina Alberdi

San José

CUPE Dodge RT 75 ..	$ 590.000
RENAULT 12, 74 ...	$ 380.000
RURALFiat 128, 74 ..	$ 290.000
CUPE Dodge GTX 73	$ 350.000
FIAT 128, 71	$ 199.000
DODGE Polara 68 ..	$ 168.000
RENAULT Gordini 66	$ 99.000
OLDSMOBILE cupé 62	$ 190.000
FIAT 600, 64	$ 89.000
FIAT 1100, 61	$ 85.000
RURAL Hansa	$ 65.000
DODGE de Lujo 39 ..	$ 45.000
JEEP carrozado, 60 ..	$ 95.000
Camionetas y Camiones	
PICK-UP Chev. 71 ..	$ 290.000
RASTROJERO 60 ..	$ 170.000
UTILITARIO IKA 62	$ 85.000
CAMION De Soto 1976?	
c|motor Bedford 65	$ 250.000
CAMION Ford c|volq.	$ 120.000

Y facilidades a 30 meses o permuto. Aceptamos documentos y títulos como parte contado.

6|7|F|74087|7|7

A. DUEÑO compro automóvil, contado con o sin deuda. Descuento prendas. Corrientes 29, ciudad. 5|7|C|219|7|7

A CALIDAD, casualidad, precio..? Cada día vendemos-permutamos más automóviles diesel-nafteros, Pick-Ups, Jeeps, Rurales

SECRETARIA de GERENCIA

Para puesto permanente en dos importantes empresas.

Seleccionaremos 2 personas que además del dominio técnico de todas las funciones de secretariado, acrediten una experiencia adecuada, siendo necesaria excelente preparación para las Relaciones Humanas.

La remuneración inicial está comprendida entre los $ 25.000 y $ 30.000.

Horario discontinuo.

AUXILIAR ADMINISTRATIVO

Se seleccionará personal con título de Perito Mercantil y buena experiencia administrativa contable.

asistentes
Provisión de personal temporario y permanente
RIOJA 487 - MENDOZA — TEL. 291454

6|7|F|74048|6|7

EXCELENTE RESIDENCIA

En Chacras de Coria, sobre ruta 40, ubicada sobre 860 m2. de terreno, 4 dormitorios, todos con piso de parquet y amplios placares, living amplio y living comedor, garaje para 2 vehículos, salón de estar de fino gusto de 100 m2. cubiertos, pileta de natación y jardines; permutamos por casa menor precio en 5ª o 6ª Sección, Bombal o bien ubicada en gran Mendoza o vendemos contado y facilidades, martes y miércoles de 15.30 a 18.00 horas. Atenderemos interesados en la misma. - SAN MARTIN 5365 - CHACRAS DE CORIA - Interviene Asesores Inmobiliarios Asociados

6|7|F|74125|6|7

VENDO

Peugeot 504 GL. 75
Peugeot 504 XSE 74
Peugeot 504 GL . 72
Renault R-6 74
Ami 8 73
Citroen 3-CV ... 75
Citroen 3 CV ... 74
Fiat 128 Rural .. 75
Jeep Pick-Up ... 72
Rastrojero 67
Torino cupé 69

JARDIN DEL AUTOMOVIL
SAN MARTIN 1955
GODOY CRUZ MENDOZA

4|7|F|73549|6|7|A

ASEGURE SUS VACACIONES con una

CASA RODANTE

Cómprela ahora a precio promocional a sólo la mitad de su valor, 10 modelos diferentes.

FIORELLA 4 camas ..... $ 330.000
MAR DEL PLATA 4 camas ..... $ 363.000
IGUAZU 5 camas ..... $ 396.000
ITATI 6 camas ..... $ 418.000

Cómodos Planes de Financiación

ALDO BOCCADORO
Independencia 317 - T. 230353 - Las Heras

6|7|F|74049|6|7

MADERA

PINO INSIGNE

MEDIDAS VARIAS
VENDO $ 22 - PULGADA
SAN MARTIN 135 — LAS HERAS

6|7|C|512|6|7

AGUA - VENDO

Cargada sobre tanque. Balneario Algarrobal. Calle General Paz, El Algarrobal - Las Heras.

Necesitamos Viajante

PARA ZONA CUYO

(No necesariamente exclusivo)

SE REQUIERE: buena movilidad, conocimientos del ramo Aceros y Perfiles de Hierro. Amplias referencias.

Por carta a: Sr. GUERRERO
Av. San Martín 724 - Cerro las Rosas - CORDOBA

6|7|C|520|6|7

ORO

COMPRO 12 - 18 - 24 Kts.
Rescato Pólizas. Monedas Antiguas
NECOCHEA 62 — LOCAL 15

6|7|C|486|6|7

CAMPO VENDO

10.000 Has. - Ideal Ganadería importantes pasturas naturales por ser zona de buena influencia. — Recibo Permutas. — MITRE 521 - Planta baja Local 1 - Teléfono 247752

6|7|C|370|6|7

CUPE TORINO 71

Contado $ 600.000
RECIBO MENOR VALOR
AVELINO MAURE 49
Bermejo - Tel. 260597.

6|7|C|351|6|7

VENDO BMW

500 c. c.
— Modelo 58 —
Zanella 18, modelo 76
RIVADAVIA 210
Tel. 248317

6|7|F|74057|8|7

DISTRIBUIDORA TEXTIL "J. O."

Solicita viajantes libres. Linea textil completa, con cartera de clientes para atender provincias San Juan y Mendoza, con radicación en las mismas. - Dirigirse: Avenida San Martín 1137. - Godoy Cruz - MENDOZA.

6|7|F|74060|7|7

ATENCION DIRECTAMENTE DE FABRICA - MAR DEL PLATA
PRENDAS DE PUNTOS, DAMAS Y NIÑOS
Cervantes 1236, Godoy Cruz, Mza., Puente Olive, T.222808

6|7|C|477|6|7

CIA. DE SEGUROS GENERALES

Autorizada para funcionamiento inmediato o ya habilitada, preferentemente con pequeña cartera.

COMPRAMOS PAQUETE ACCIONARIO TOTAL
Ofertas a: "ASEGURADOR" (9) Ptc. Rte. Diario LOS ANDES.

6|7|C|315|6|7

Lote Vendemos

o permutamos por lote chico céntrico, 640 mts. calle San Martín, entre Lavalle y Rivadavia. - Godoy Cruz - Mza. - J. F. Moreno 840. - TELEFONO 245934

6|7|C|447|6|7

Compro Contado

O alquilo lote de 300 a 500 mts., galpón o local comercial, sobre San Martín Sur, Godoy Cruz. Escribir a: "B. B." (28) Poste Restante Diario LOS ANDES.

6|7|C|402|6|7

Importante Sociedad Mutual necesita GERENTE

Es conveniente que la persona interesada posea:
* Características individuales que demuestren iniciativa.
* Cualidades de mando y toma de decisiones.
* Una edad de más de 35 años.
* Conocimientos de idioma italiano.

Enviar curriculum a S.M.H. Poste Restante (36) LOS ANDES

4|7|F|73516|6|7|A

Necesito Alquilar Camión 350 a Rural

TRANSPORTE PERSONAL
Sargento Cabral 353 - Godoy Cruz
Horario de 18 a 21

6|7|C|497|6|7

PLOMERO NECESITAMOS

Presentarse: Videla Castillo 1944. Cdad. - A partir de las 8 Hs.

6|7|F|74122|6|

PARTICULAR

Vende caños plomo v/medidas; calefón térmico "Rheem", materiales sanitarios.

ESPEJO 65 - Piso 4º
Dpto. "A" - Mendoza.

6|7|C|402|6|7

A EMPRESAS

1.200 METROS - OPORTUNIDAD Pedro Molina, metros Costanera. Todo servicio. Teléfono, salones, galpones. Ideal depósito. Constructores - Camioneras. $ 4.500.000. Financiado. - PUEBLA. 244043.

6|7|C|352|6|7

Motoniveladorista

Necesitamos para base y mezcla en sitio.

PRESENTARSE EN:
MALABIA 213 — CARRODILLA

5|7|F|73759|6|7

COUPE FIAT 800

— MODELO 1967 —
VENDO - HORARIO COMERCIO - Além 6 - Palmira

6|7|F|74081|8|7

ILUMINE SU CASA

Directamente de fábrica - Veladores, plafones, colgantes, lámparas de pie, faroles, arañas - Fabriluz.
GODOY CRUZ 378 - SAN JOSE - GUAYMALLEN - MZA.

6|7|T|7384|6|7

Importante Empresa Industrial NECESITA:

TECNICOS MECANICOS

Preferible con experiencia - 24 a 28 años
Antecedentes y referencia
Poste Restante J. C. (8) Diario LOS ANDES

6|7|C|446|6|7

AVISOS CLASIFICADOS

(Viene de la Pág. anterior)

Compra y Venta de Automotores y Cubiertas

ALCON 1970 gris promo, divino, único dueño, $ 280.000 y facilidades, permutas. Perú 2950, Ciudad. 4|7|C|143|8|7

AT 1.500 - 1966 impecable $ 180.000 y facilidades, permutas. Perú 2950. Ciudad. 4|7|C|143|8|7

AT 1500, nuevo, vendo, permuto, Catamarca 373. 6|7|C|457|7|7

AT 1.500|63 muy bueno, vendo o permuto por Fiat 600|66, diferencia a convenir. Tratar en Río Juramento 1565, City Father - Godoy Cruz, después de las 19. 6|7|C|418|6|7

AT 125 1973, vendo o permuto, Lavalle 2311, Gllén. 6|7|C|367|10|7

AT 600-R 1972, vendo o permuto, Lavalle 2311, Gllén. 6|7|C|367|10|7

AT 128 1300, modelo 75, con 750 kilómetros vendo, Tel. 220533. 6|7|T|07368|7|7

ARGONETA Citroen 3-CV. Jeep Pick-Up 68. Vendo, permuto. Catamarca 373. 6|7|C|457|7|7

AT Multicarga 67. Peugeot 404 67. Hoy líquido. Federico Moreno 1819. 6|7|C|444|6|7

AT 1500 Rural 1968, Fiat 600 1967 Renault Dauphine 1966, vendo. José Vicente Zapata 236, Mza. 6|7|F|74075|6|7

AT 600 1973; Renault R-6 1972; Renault 4-S 1970, vendo. - José Vicente Zapata 236. Mza. 6|7|F|74074|6|7

AIRLANE LTD flamante V-8 oportunidad vendo. Lavalle 333, ciudad. 6|7|C|511|6|7

AT 128 IAVA - Mod. 72 - Toda prueba vendo - Lavalle 333 Ciudad. 6|7|C|511|6|7

ALCON Futura 1965. Inmejorable estado vendo, acepto permuta San Martín Sur 80, Godoy Cruz. 221087. 6|7|F|78096|6|7

AT 600 modelo 75, 0 km., contado y facilidades, permutas, Teléf. 221087. 6|7|F|78090|6|7

AT 1100|63, vendo, Benavente 4457, Villa Nueva, Tel. 261155. 6|7|F|74181|7|7

100 68, vendo, Benavente 4457, Villa Nueva, Tel. 261155. 6|7|F|74179|7|7

AT 125-73, vendo - Benavente 4457 - Villa Nueva - Tel. 261155. 6|7|F|74167|7|7

AIRLANE 70, 6 cilindros, vendo. Benavente 4457, Villa Nueva, Tel. 261155. 6|7|F|74227|7|7

ARGON térmico Col-Car para Rastrojero, vendo, nuevo, Met. A.M. Progreso y Rodríguez, G. Nueva, Zona Industrial. 6|7|F|74232|8|7

AT cupé 850|70 muy buena, vendo, permuto, fac. Espejo 519, ciudad. 6|7|F|74255|8|7

ITURA 71, vendo. - Benavente 4457, Villa Nueva. Tel. 261155. 6|7|F|74198|7|7

ALCON 69, vendo. - Benavente 4457, Villa Nueva. Tel. 261155. 6|7|F|74196|7|7

AT 1600|70, vendo. - Benavente 4457, Villa Nueva. Tel. 261155. 6|7|F|74219|7|7

AT Rural 1500|68, vendo. Benavente 4457, Villa Nueva. Tel. 261155. 6|7|F|74213|7|7

AT 1.600|71, vendo. Benavente 4457, Villa Nueva. Tel. 261155. 6|7|F|74215|7|7

AT 600|65, 62, 63, vendo. Benavente 4457, Villa Nueva, Teléf. 261155. 6|7|F|74211|7|7

AT cupé 800|66, vendo. Benavente 4457, Villa Nueva, Teléf. 261155. 6|7|F|74209|7|7

AT 128|72, vendo. Benavente 4457, Villa Nueva, Tel. 261155. 6|7|F|74221|7|7

ERDINI particular, impecable, 1 mano, ch. Mendoza, contado total $ 195.000. Rivadavia 609, Mendoza. 6|7|C|335|6|7

AP Mod. 62 muy buen estado Colón 147 - Mza. 6|7|C|491|6|7

AP 60, único por su estado, llantas magnesio. Vendo, fac. Espejo 519, ciudad. 6|7|F|74249|8|7

ATOR Fiat diesel para camioneta motor Ford F-100 - Total 1.000 Siambretta 35.000 total - Videnera 527 - S. José. 6|7|C|473|474|6|7|D

AUTOCARGA Frambretta 175 cc., mod. 75, vendo. José F. Moreno 1019, ciudad. 6|7|F|74270|6|7

DESITO vender Fiat 1100 modelo 1962 buen estado. Contado $ 80.000. San Miguel 1885 - Las Heras. 6|7|C|531|6|7

ERTAS Peugeot 403, $ 130.000; 850 Coupe, $ 200.000, contado únicamente. San Martín 1192 - Las Heras. 2|7|C|337|6|7

VENDO $ 50.000 contado cobertura tipo furgón para Dodge 100. Cervantes 1416, Benegas. 4|7|F|78063|6|7

VENDO auto Ford "A" 31, buen estado, con patonas, precio total $ 45.000. Tratar: Coop 25 de Febrero. M-24. Loteo 27. Bo San Martín. Preguntar por Mario Roldán. 6|7|C|480|6|7

VENDO: Falcon 70, $ 400.000,00 - Tel. 257963. 6|7|C|484|6|7

VENDO R-12, m. 72, Olascoaga 398, San José. 6|7|C|336|7|7

VENDO Citroen m. 68, tratar 25 de Mayo 571, Dorrego, Gllén. M. 6|7|C|324|6|7

VENDO Gilera 300, unica mano, Tabanera 2827, Tel. 254418, Cdad. 6|7|C|340|6|7

VENDO Fiat 600 modelo 68, Muy buen estado. Paraguay 2354 Ciudad Tel. 258494. 6|7|T|07379|7|7

VENDO motor Rastrojero 42 HP. completo, como nuevo. Teléfono 972039. 6|7|F|74090|7|7

VENDO tractor Deutz A 40. Perfecto estado. Coronel Díaz 70. 6|7|F|74096|7|7

VENDO motoneta Siam standard modelo 57, buen estado. Olascíaga 514. Las Heras. 6|7|F|74084|6|7

VENDO Renault 61, 13.000.000 contado. Teléfono 241918. 6|7|C|516|7|7

VENDO Bedford modelo 61 con motor 69, y con volquete. Necochea 1350, Godoy Cruz. 6|7|T|7398|6|7

VENDO o permuto camión Fargo 61. Tratar en Falucho 1078 Dorrego. 6|7|T|7393|6|7

VENDO auto Chevrolet 69. Taller Savoy. Tupac Amaru 46, Luján. 6|7|F|74132|7|7

VOLQUETE 12 a 15 Ton., Vendo - Benavente 4457 - V. Nueva - Tel. 261155. 6|7|F|74175|7|7

VENDO carrocería metálica con volquete - Rivadavia 11 G. Cruz. 6|7|C|489|7|7

VENDO, Falcon 69 de particular a particular. San Martín Sur 80. Godoy Cruz - 221087. 6|7|F|78092|6|7

4-L-64, vendo contado únicamente $ 120.000. José Vicente Zapata 165, Gllén. Frente Terminal. 6|7|T|07386|7|7

4 - L/1965, vendo. - Benavente 4457, Villa Nueva. Tel. 261155. 6|7|F|74187|7|7

PEUGEOT 404, 1971 blanco impecable $ 300.000 y facilidades - permutas. Perú 2950, Cdad. 4|7|C|143|8|7

PEUGEOT 403, Barato, Pedro del Castillo 4378, Villa Nueva. 6|7|C|318|319|6|7|D

PEUGEOT 404 diesel 73, impecable, particular, $ 820.000 contado. Soler 773. Teléfono 255066. 6|7|C|409|7|7

PEUGEOT 404 69, impecable de fábrica. Líquido $ 420.000. Fernández. Carril Nacional 5650, R. de la Cruz. 6|7|C|427|6|7

PICK-UP Ford 68, cúpula, impecable, $ 420.000 líquido, Fernández. Carril Nacional 5650. R. de la Cruz. 6|7|C|427|6|7

PEUGEOT T4B 69, vendo, Benavente 4457, Villa Nueva. Teléfono 261155. 6|7|F|74177|7|7

PICK-UP Jeep 60, vendo, Benavente 4457, Villa Nueva. Tel. 261155. 6|7|F|74238|7|7

PEUGEOT 404|72, vendo, Benavente 4457, Villa Nueva. Tel. 261155. 6|7|F|74207|7|7

PEUGEOT 404|69, vendo. Benavente 4457, Villa Nueva. Telef. 261155. 6|7|F|74205|7|7

PEUGEOT 504 GL 71, vendo. Benavente 4457. Villa Nueva. Tel. 261155. 6|7|F|74203|7|7

PEUGEOT 504|70, vendo, Benavente 4457, Villa Nueva, Teléf. 261155. 6|7|F|74201|7|7

PEUGEOT 403|61, único por su estado, vendo, fac. Espejo 519, ciudad. 6|7|F|74258|8|7

R-12-73 Vendo o permuto - María Curie 6555 - Bº Santa Ana. 6|7|F|74164|7|7

RENAULT 12 modelo 75, 0 km. contado y facilidades, permutas. Teléf. 221087. 6|7|F|78089|6|7

RASTROJERO 71-72, vendo, Benavente 4457, Villa Nueva, Teléfono 261155. 6|7|F|74183|7|7

RASTROJERO - Mod. 56 - Vendo o permuto por camión dif. convenir - Remedios Escalada 467 - Dorrego - Gllén Mza. 6|7|C|493|8|7

RURAL Falcon 1969 azul impecable, motor 221 cero kilometro $ 250.000 y facilidades, permutas. Perú 2950, Cdad. 4|7|C|143|8|7

R-4 - 1969 impecable motor cero kilometro $ 150.000 y facilidades, permutas. Perú 2950, Ciudad. 4|7|C|143|8|7

RENAULT R-6, 71; Citroen 2-CV, 69, vendo, permuto. Catamarca 373. 6|7|C|457|7|7

RENAULT 4 69, 6.300 kms. reales, nueva, líquido $ 260.000. Fernández. Carril Nacional 5650. - R. de la Cruz. 6|7|C|427|6|7

RENAULT R-12|74, Dodge 1500|73. Vendo, permuto. Catamarca 373. 6|7|C|457|7|7

RAMBLER 1965, vendo contado, facilidades, permuto. San Lorenzo 338. 6|7|C|522|6|7

R-12|73, impecable estado, vendo, permuto. Espejo 519, Ciudad. 6|7|F|74264|8|7

RENAULT 4-S|72, muy bueno, vendo, permuto, fac. Espejo 519, ciudad. 6|7|F|74252|8|7

R-6|71. Muy bueno, vendo o permuto. Espejo 519, ciudad. 6|7|F|74267|8|7

R - 12|1972 - Vendo. - Benavente 4457, Villa Nueva. Tel. 261155. 6|7|F|74190|7|7

SIAM 48, perfecto estado, contado y facilidades. Bº Cano. N-4-2 6|7|C|466|6|7

TAXI vendo, Dodge 1973 gasolero, parada calle San Martín. Facilidades 2 años. Jorba Inmobiliaria, España 1248, Of. 11, T. 253595. 5|7|F|73902|8|7

TRACTOR parralero Fiat 74, - Vendo - Benavente 4457 - Villa Nueva - Tel. 261155. 6|7|F|74171|7|7

TRACTOR Fiat 780-67, Vendo - Benavente 4457 - Villa Nueva - Tel. 261155. 6|7|F|74172|7|7

TAUNUS GXL-75 primera mano, cubiertas radiales, vendo o permuto - Espejo 519 - Ciudad. 6|7|F|74182|6|7

TORINO TS-71, vendo. Benavente 4457, Villa Nueva. Tel. 261155. 6|7|F|74185|7|7

VENDO, particular, Falcon 1963. - Perito Moreno 483, Godoy Cruz. 5|7|C|210|6|7

Ventas Varias

A ESTANTERIAS Morwin. Compre ahora y pague el mes siguiente, mejor precio y sin intereses. Vitrinas, góndolas, exhibidores, escritorios, modulares, sillas,, guardarropas, mesas de trabajo. Visítenos o pida promotor. Equipamientos integrales. Alto SRL. - San Martín 520. - Godoy Cruz. Teléfono 220308. 1|7|C|851|31|7

A HORNOS pizzeros Veinticuatro doce, oferta, seis pizzas, 4.900.000 vitrinas, heladeras, balanzas. - Chacabuco 601. 1|7|C|946|7|7

A OFERTA: Estanterías metálicas 2 mts. x 1,80 mts. con 10 estantes reforzados, tres cuotas iguales $ 3.510 sin interés, góndolas, exhibidores, mostradores carniceros, vitrinas, guardarropas, balanzas, variedad en percheros. Pettazzi Hnos. Ituzaingó 2454. - Tel. 251406. 1|7|C|923|7|7

A: FABRICA calefones a leña y querosene, desde $ 3.000 hasta $ 15.0000. Bandera de los Andes 2119. 3|7|C|432|12|7

A. TRAJES, vestidos, pantalones, colchones, cocina. San Lorenzo 1797, Guaymallén. 5|7|C|800|11|7

A INSTALACIONES rotisería vendo, hornos, heladera, spiedo, etc., Contado y facilidades. A mitad de su valor. Sargento Cabral 208. Ciudad. Tel. 246416. 6|7|C|450|6|7

A OPORTUNIDAD: vendo tapado de piel negro, Godoy Cruz 945. San José. 6|7|C|431|6|7

AHORRAR estanterías metálicas, oferta $ 4.500, dos metros alto, 5 estantes, mostradores carniceros vitrinas, exhibidores, créditos. San Martín 2614, Mendoza. 251749. 9|6|F|79796 Pte.

ABOGADOS: vendo Jurisprudencia Argentina, tomos 1 a 152, La Ley, 62 tomos, Fallos Suprema Corte. San Martín 68, Maipú. 5|7|F|73942|5|7

ALIÑOS, pimienta, pimentón, orégano, tripas, hilos. Calidad y precios inigualables. Semillería "La Confianza". Mercado Central. 2|7|C|177|8|7

ARENA, ripio: 6 metros 2.900; 4 metros 2.300. Ladrillones. Teléfono 257080. 6|2|C|444|6|7

ALAMOS de 1 año, J. V. Zapata 212. Tel. 244095. Horario de comercio. 6|7|F|74040|11|7

AUTOGENA soldadora, máquina de agujerear y moto vendo. San Miguel 3258, Las Heras. 6|7|C|531|6|7

BALANZAS, heladeras, equipos carnicerías, despensa, bares, confiterías, panaderías. San Martín 2614, Mendoza. 251749. 9|6|F|79795|Pte

BIANCHI legítima, balanzas, picadoras, hornos etc., directo fábrica. Teléfono 243280. 2|7|F|73101|31|7

CASCARILLA, cacao (zucoa), frutas secas para compota, harinas de legumbres, miel pura. Semillería "La Confianza". Mercado Central. 2|7|C|177|8|7

CAMAS 1 plaza $ 4.400. Estufas kerosene $ 3.300. Colchón pullman $ 3.980. Dormitorio matrimonial $ 29.980. Lavarropas $ 17.980. Ofertas Casa Kell. - San Martín 2253. Mendoza. 3|7|F|73351|12|7

CAMAS turcas, roperos, toilet, mesas luz, etc., usados. Corrientes 452. 4|7|C|10|7

COMPRESOR Omnia flamante 250 libras, 2 cabezales, total 89.000. Jorge Calle 483. 6|7|C|381|7|7

DORMITORIOS $ 2.980 por mes; comedores $ 2.250 por mes; televisores $ 4.999 por mes; lavarropas $ 1.490 por mes; juegos living $ 2.999 por mes; 20 meses sin anticipo, sin intereses. Kell Hogar, Las Heras 450. Mendoza. 3|7|F|73341|12|7

OCASION, tarraja y prensa caños, vendo, Jorge Calle 208, ciudad. 6|7|C|500|6|7

ESTANTERIAS metálicas modulares, exhibidores. Financiación. Fábrica. 9 de Julio 1733. Teléfono 216535. 27|5|F|20036 Pte.

ESTANTERIA metálica modular 1,80 x 2,00 mts. vendo ocasión. Telef 221970. 6|7|C|390|6|7

ENOLOGIA de Oreglia. Tel. 260619. 260319. 6|7|F|74241|6|7

GRUPO electrógeno Wincalux 1500 watios, corriente alterna 220 V. $ 110.000. San Martín 359, Las Heras. 6|7|C|323|12|7

HORMIGONERAS varias medidas, garantía, financiación. Güemes y Pellegrini. San José. 27|6|C|835|6|7

IMPRESORA tipográfica oficio vendo 80.000; 50 % contado, saldo facilidades. Félix Suárez Nº 2470 - Villa Nueva, Guaymallén. 17 a 22 horas. 6|7|T|7375|6|7|D

LADRILLONES $ 790 c|u, puesto en obra, mosaicos liso y vereda $ 290 el metro. Independencia 301, Las Heras. Tel. 255867. 6|7|C|531|6|7

LIJADORA para carpintería vendo $ 40.000 total. Francia 1450, Villa Hipódromo. 6|7|C|361|7|7

MAQUINAS escribir 1500 mensuales, calcular 440. Teléfono 215964. Taller Armando. 3|7|C|419|9|7

MOTORES eléctricos, soldadoras, agujereadoras, compresores, precios oferta, San Martín 359, Las Heras. 6|7|C|323|18|7

MAQUINA escribir Olivetti Studio 45, flamante. Vendo contado. - 8 a 12. Montevideo 473. Pedro Molina, Guaymallén, Mendoza. 6|7|C|458|6|7

OCASION hermoso y modernísimo juego de linvig, $ 29.990. Los Artesanos - Burgos y San Miguel, Las Heras. Tel. 230564. 6|7|T|7374|9|7

PIANO alemán, vendo, buen estado, Teléf. 221989. 6|7|C|514|7|7

POR ausentarnos vendemos juego de dormitorio y otros. Perú 1039, Las Heras. 6|7|C|519|6|7

RELOJ Longines caballero, malla oro, modelo exclusivo; 1 máquina fotográfica alemana, semi profesional. Perito Moreno 483, Godoy Cruz. 5|7|C|210|6|7

SOLDADURA eléctrica, neumática por punto, vendo, Benavente 4457, Villa Nueva, Tel. 261155. 6|7|F|70169|7|7

VENDO 17.000 litros vino criollo cosecha 1975. España 1224, 1º piso, ciudad. 5|7|F|73918|0|7

VENDO contado y facilidades máquina fotográfica Yashica Electro y Reflex, llamar 216757 y 245256. 6|7|C|513|6|7

VENDO máquina carpintería contado, Caupolicán 1441. G Cruz. 6|7|C|427|6|7

VENDO heladera 13 pies, poco uso, en 27.000. Tel. 257373. 6|7|C|425|8|7

VENDO acordeón, nuevo, importado, 72 bajos. Cornelio Saavedra 845, San José. 6|7|F|74242|6|7

VENDO cachorra Ovejero Alemán. Padre: Nao Esquina del Bosque, madre: Erle von del Alexis School. Paula Albarracín 798 - Godoy Cruz. 6|7|C|456|6|7

250.000.000 botellas 3/4: Burdeos, Borgoña y Riesling y 20.000 champañeras, vendo. Total o parcial, parte contado, resto convenir. Ituzaingó 2925. Tel. 216530. Ciudad. 6|7|T|7400|7|7

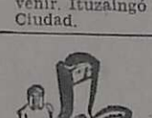

Compras Varias

"A-A". AMITRANO - Martillero, Tel. 247711. Aristides Villanueva Nº 332, ofrezca muebles, antigüedades, maquinarias, artículos generales. Pagamos mejor. Anticipamos dinero. 9|6|F|12224 Pte

A. SELLA, Martilleros. Tel. 247447 Tiburcio Benegas 776, ofrezca muebles, artículos hogar, maquinas usadas. - Dinero en el acto. 11|2|F|36991|Pte

A - BENTURINO - Martillero. Teléfono 248730 y 244335. Av. Colón 669. Ofrezca muebles, antigüedades, artículos de hogar Anticipo dinero. 2|1|F|7828 Pte

A TRAJES, vestidos, camperas, pantalones, colchones, bicicleta. Teléfono 262324. Guajardo. 5|7|C|800|9|7

COMPRO, particularmente, barrito roble, 100 litros, buen estado. Reconquista 170, Godoy Cruz, Teléf. 222269. 6|7|F|78100|6|7

MOTORES eléctricos, compresores, soldadoras, agujereadoras, compro contado. San Martín 359 Las Heras. 6|7|C|323|18|7

Combinados, Cambiadores y Televisores

CAMBIE el tubo de su televisor y pagueio a credito. Garibaldi 374 Tel. 248066. 10|8|F|81631|Pte.

SERVICE especializado a domicilio, televisión, radios, amplificadores, tocadiscos, grabadores, autorradios, stereos, planchas, secadores, ventiladores, estufas, licuadoras, etc. Laboratorios M. C., General Paz 619, Ciudad. Teléfono 214857. 6|7|C|531|8|7

Ocupaciones Varias Pedidas

A - PERITO mercantil con servicio militar cumplido, para importante comercio. Dirigirse por carta a gerente. San Martín 1399. Mendoza. 6|7|F|74110|8|7

A PODADORES, tractoristas y grupos familiares para trabajos parrales, finca La Lidia, calle Las Margaritas, 8 km. norte Autopista, Beltrán. Alojamiento o traslado diario. Primitivo de la Reta 1024, P. 1º Of. 96, Mza., de 7 a 12 horas. 6|7|C|359|11|7

A EMPLEADA/O, únicamente jubilado, debe saber escribir a máquina (hoy de 15.30 a 17.30 horas). Provivienda. Perú 1214. 6|7|C|501|6|7

ARMADOR oficial de hierro. Presentarse obra Colón 352, Mza. 6|7|T|07370|7|7

ALQUILO maquinarias de carpintería por hora. Doctor Moreno 1290, Las Heras. 6|7|C|531|7|7

CADETE con bicicleta necesito. Cuenta Familiar. San Juan 1317, Mza. 6|7|T|7403|6|7

EN CORTO tiempo aprenda un oficio lucrativo. Máquinas y herramientas, soldadura, tornería, cursos prácticos. Taller Escuela Fundación E. A. G., en su nueva dirección: Lamadrid 999 (altura calle Dorrego al 700). Guaymallén. 25|6|F|89879|12|7

GANE $ 4.000.000 mensuales. Escriba a Malabia 384, primero 7, Buenos Aires. 1|7|F|72418|30|7

HORNERO precisa confitería Suiza, Espejo 121. 6|7|C|383|6|7

NECESITO pulidor de pisos mármol y granito, doy máquina. Alfonsina Storni 715, Laprida. G. Cruz. 6|7|C|467|6|7

NECESITO ayudanta de cocina c| experiencia. T. 243600. Llamar de 11.30 a 15.30 y 21 a 24 hs. 6|7|C|382|7|7

NECESITO 2 productores para promoción fotografía. Burgos y San Miguel. Las Heras. Horario: 15 hs. en adelante. 6|7|T|7397|6|7

NECESITO oficial y medio oficial pintor auto. Belgrano 246, Godoy Cruz. 6|7|F|78088|6|7

NECESITO dos tapiceros. San Miguel 1482, Las Heras. 6|7|C|531|7|7

OFICIALES y ayudantes encofradores, necesito. Pellegrini 1697. G. Cruz. 6|7|F|74116|8|7

OFICIALA modista que lleve trabajo a su casa. Juan B. Justo 338, Dpto. 3. 6|7|T|07371|6|7

OBREROS monta-alas Delta, sábados tarde únicamente. $ 600 por tarde. San Martín 359, Las Heras. 6|7|C|508|6|7

PRESTIGIOSO club nocturno necesita señoritas 3.000.000 mensual, presentarse de 21 a 24 en Gral. Paz 601, Esq. 25 de Mayo, Marabú. 5|7|C|342|6|7|AD

PERSONA para atención escritorio público, liquidar sueldos, cuentas corrientes. Maza 1405, Gutiérrez - Sagitario. 6|7|C|373|6|7

NECESITO soldador trabajo 40 días al tanto. Reconquista 1427 Godoy Cruz. 5|7|C|368|6|7-AD

SE NECESITA obrero especializado en bodega. Tratar en Obreros Ferroviarios 478. Palmira. 30|6|C|575|6|7

SECRETARIA estudio jurídico necesito, buena dactilógrafa, sueldo de ley. Av. España 1034. 1er. piso. Ciudad. De 11 a 12 y 17 a 19 hs. 6|7|C|494|6|7

VIAJANTE zona Mendoza, experiencia, referencias 15 a 19 hs. Juan Gualberto Godoy 461, Dorrego. 6|7|C|426|6|7

VIAJANTES art, consumo masivo. Tucumán 590-92. Dorrego. 6|7|C|517|7|7

½ OFICIALES y ayudantes electricistas, obras civiles se necesitan. Beltrán 1080. G. Cruz. 6|7|C|399|6|7

2 PERITOS/AS Mercantiles. Martín Zapata, t|día. Teléf. 261058. 6|7|C|413|6|7

Ofrecidas

ALBANIL oficial, se ofrece entiende cañería, plomería, azulejo, pinturas, planos. Vertiz 436, atrás Cooperativa Eléctrica Godoy Cruz. 6|7|C|440|6|7

SE CUIDAN niños o enfermos o de dama de compañía, T. 216492 6|7|T|07377|7|7

SE OFRECE chofer profesional sin pretensiones. Gutenberg 748, Ciudad. 6|7|C|357|6|7

SE OFRECE señora para mucama hotel o sanatorio. España 1554, Las Heras. 6|7|C|531|6|7

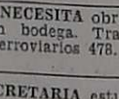

Ofrecidos Varios

NUEVA YORK SERVICE
DESTAPE DE CLOACAS
DE URGENCIA
Teléfono 244064.

CALEFONES: Limpieza y reparacion en el dia, instantaneos y termicos. Sopleteo de cañerias de agua caliente - Plomeria - Filtraciones. 6|7|C|485|6|7

EMPRESA LOYOLA
Teléfono 217460.

A DESTAPAR cloacas, desagües, cañerías agua caliente; limpieza calefones, plomería en general. Esta empresa realiza los trabajos con responsabilidad y de urgencia. 5|7|C|125|7|7

ENRRI SERVICE
DESTAPE CLOACAS
DE URGENCIA
Teléfono 230680.

PLOMERIA: Sopleteo de cañerías de agua caliente con equipos modernos. - Limpieza de calefones. 6|7|C|485|6|7

EMPRESA GODOY CRUZ
DESTAPAR CLOACAS
Teléfonos 230269.

Atiendo Luján - Maipú, Chacras de Coria. Destapo cañerías de agua caliente, con equipos modernos. Plomería y limpieza de calefones y cocinas. 6|7|C|485|6|7

"EMPRESA CIPOLLETTI"
DESTAPAR CLOACAS
Teléfono 256968

A destapar cloacas, desagües, plomería, gas, instalaciones de calefones, destape instantáneo con equipo moderno de cañerías de agua caliente. 6|7|C|499|8|7

A DOMICILIO: Reparaciones heladeras, lavarropas, cocinas. Salta 1989. Teléfono 257280. 5|7|C|221|7|7

A - PLOMERO, gasista, calefones térmicos, instantáneos reparaciones inmediatas. Precios razonables. Teléf. 246434. 5|7|C|137|6|7

A DESTAPAR cloacas, desagües, calefones gas, plomería. "Trabajos garantidos". Tel. 250617. 8|6|F|79473||Pte.

A - PLOMI-GAS: Service urgente calefones, estufas. Plomería, gas en general. Instalaciones. Atención permanente. Teléfono 230777. 28|6|C|66|7|6

A DESAGOTE pozos, cámaras sépticas, limpieza cañerías. UNIMEV. Teléfono 261745. 16|10|F|99829|Pte

A PLASTIFICAR, pulir, colocar, encerar pisos parquet, pintar casas. T. 250482. 29|6|C|328|8|7

A DESTAPAR cañerías, cloacas, desagües, de urgencia, con equipos especiales. Tel. 221452. 30|6|F|83924|6|7

A HELADERAS, lavarropas, termocalefones, reparaciones garantidas. Silva 2938. Teléfono 250471. 2|7|C|357|31|7

A MAQUINAS de coser, arreglos garantizados, taller integral. - Lamadrid 430. Ciudad. Teléfono 249178. 4|7|C|812|10|7

A DESTAPAR cañerías cloaca, plomero arreglos sanitarios gas. Tel. 223449. 4|7|C|935|936|7|7|D

A DOMICILIO, carpintero, arreglo toda clase muebles, precio económico. T. 217054. 6|7|C|495|6|7

A PINTOR obra, colocación cielorraso lienzo, empapelado, anexo. Tel. 257324. 6|7|F|74148|8|7

ALBAÑILERIA general, refacciones, impermeabilización techos. Trabajos urgentes. T. 226045. 5|7|C|234|9|7

AFEITADORA Jorge Guillermo - peines Philips $ 680, limpieza ajuste (gratis). San Martín 1782 Ciudad. 6|7|C|147|9|7

ALBANIL constructor, ampliaciones, refacciones, colocación mosaicos, azulejos, medianeras, impermeabilización, techos, cloacas, pintura, todo en construcción, facilidades de pago. Castelar 998, Ciudad, Teléfono 230502. 6|7|C|452|6|7

COLCHONERO a domicilio arreglamos colchones pullman y lana T. 259152. 6|7|T|07380|9|7

CIELORRASOS pre moldeados de yeso, rápida colocación, económicos. Garantidos. Créditos. Tel. 248874

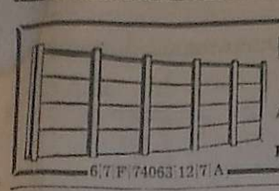

FINANCIAMOS EL CIERRE DE SU PROPIEDAD
Atención: de 9 a 12.30 y de 16 a 20.
TELEFONOS: 243992 - 214709
RIOJA 1550 - DPTO. 3 - MENDOZA
6|7|F|74063|12|7|A

AMI 8
IMPECABLE - VENDO
Contado y documentos de terceros. Entrega en el acto.
Juan B. Justo 822 - Ciudad.
6|7|C|384|6|7

CHEVY
Chocado - Modelo 1973
33.000 Km. reales - Vendo
SALTA 1133 - MENDOZA
Horario: 8 - 12 - 14 - 19 hs.
6|7|C|364|7|7

CASA AMPLIA
Vendo desocupada. Ideal vivienda y consultorios. Barrio Bombal; otra similar 5º. Llaves: Mitre 521 - Planta baja. L. 1 Teléf. 247752. 6|7|C|370|6|7

CHALET AMPLIO
A pocas cuadras centro. - Vendo. 10.000 m2. de terreno. Ideal para club, hostería. Permutas.
MITRE 521 - Planta baja
Local 1 - Teléfono 247752.
6|7|C|370|6|7

GRANJA AVICOLA
HUEVOS MAYOR Y MENOR
PASO DE LOS ANDES 969 — MENDOZA
6|7|C|388|6|7

VENDO PEUGEOT 404 - 1974
(Grand Prix). Unica mano. Excelente estado
EXCLUSIVAMENTE CONTADO
TELEFONO 292431 - DE 12 A 15 HORAS
6|7|F|74119|6|7

Vendo Departamento un Ambiente
(Kitchenette y baño). Excelente ubicación.
FRENTE CASA GOBIERNO - $ 1.600000.
TELEFONO 292431 - De 12 a 15 hs. exclusivamente
6|7|F|74120|6|7

VENDO FUERA DE BORDA
Mercury 35 HP. c/comando. Seminuevo. $ 400.000 - Facilidades
LOS FRANCESES 1522 - T. 24631
—SAN RAFAEL—
6|7|F|74151|6|7

Transportista de Regreso a Córdoba
Damos Cargas Permanentes
LAMADRID 622 — CIUDAD — MENDOZA
6|7|F|74036|6|7

VENDO CAMION DODGE Mod. 68
Con motor 73, 500 grande, frenos aire en muy buen estado. Tratar: Jujuy 281, Ciudad.
6|7|C|353|7|7

Ecos del Metro

BUENOS AIRES, 5 (NA). — Darío Felman fue la figura del Boca Júniors que ayer se impuso por dos goles a uno a Colón de Santa Fe. El público boquense que en gran número se trasladó a la capital santafesina así lo reconoció al término del cotejo, ya que vivó el nombre del mendocino con mucho entusiasmo. El mismo nombre que hasta hace poco tiempo iba acompañado de los insultos más dolientes dedicados por la tribuna que ayer lo vitoreó.

* * *

Uno de los principales actores de ese partido fue el volante de Boca Júniors, Jorge Benítez. Benítez convirtió el segundo tanto de su equipo y el único de Colón y en la segunda parte debió retirarse lesionado (lumbalgia), luego de que el árbitro, Sergio García, negara el ingreso de los asistentes durante cinco minutos.

* * *

"Los planes salieron a la perfección", dijo Juan Carlos Lorenzo al término del partido que su equipo, Boca Júniors, le ganó a Colón. Una frase que aparece como repetida luego de cada victoria boquense. El domingo anterior, cuando Boca igualó con Estudiantes, ¿habrán salido a la perfección sólo los planes de Bilardo?

* * *

Los dirigentes boquenses se mostraron algo preocupados al término del partido con la recaudación que informaron las autoridades del club local. De acuerdo a ello, el estadio de Unión presentaba un lleno que hacía suponer una taquilla mayor...

* * *

No pudo establecerse el porqué de la ausencia en el vestuario de su equipo, al término del partido con Independiente, del director técnico de Huracán Miguel Antonio Juárez. No obstante, la presencia allí del entrenador de la selección nacional, César Luis Menotti, sirvió para que los hombres de prensa se entretuvieran. Menotti, ex técnico del plantel del "Globo" manifestó haber visto "un poco desinflado" a su ex equipo aunque agregó que en alguna medida pudo influir la tesonera actuación de Independiente. "Brindisi, Ríos y Fanesi rindieron en un gran nivel", dijo.

* * *

Precisamente Fanesi, un responsable marcador, atribuyó la defección del equipo a la falta de marcación en medio campo. "Cada vez que perdemos la pelota nos vamos de nuestro ritmo", señaló. Entretanto Ríos declaraba que la merma del conjunto se debió esta vez a la derrota sufrida el domingo anterior frente a Rosario Central. "Eran 24 los partidos que llevábamos sin caer. Fue la falta de costumbre a la derrota lo que nos llevó a jugar intranquilos, pero ahora ganamos y ya estamos nuevamente en carrera". En torno a su gol —único del partido contra Independiente— dijo: "y, me salió. Cabecee y no vi más nada, sólo escuché el grito de la tribuna".

* * *

El presidente de Huracán, Osvaldo De Santis, reveló que el equipo del club partirá en gira por Australia, Jakarta, Corea del Sur y Hong Kong, no bien termine el campeonato metropolitano.

* * *

A más de la preocupación por las cinco derrotas consecutivas de su equipo, Independiente, Miguel Ignomiriello declaró que otra contribuye a que el trabajo semanal del plantel se vea perturbado. "No puede ser —subrayó— que todos los medios estén hablando de mi remplazo por el "Pato" Pastoriza. Por otra parte creo que ya arreglé para trabajar en Racing". Por cierto que la de Ignomiriello es una de las clásicas maneras de descargar en otras personas su problema, en este caso el perjudicado es el entrenador de Racing, Roberto Iturrieta.

* * *

El equipo de Rosario Central, que ayer perdió la primera colocación que compartía con Boca Júniors, arregló con la comisión directiva del club los premios a percibir durante las finales en curso del campeonato metropolitano de fútbol. Según declaró Ramón Bóveda, capitán del plantel, cada jugador percibirá 35 millones de nacionales por partido ganado: la mitad por cotejo igualado y nada por perder. Esto último, sin dudas, es lo más acertado.

Muy cerca de Bóveda se encontraba un periodista escuchando atentamente sus declaraciones. Al cabo de ellas, en rueda de prensa, dijo el cronista que un trato similar al de los centralistas con su club, había pactado en su empresa. "Esto es —dijo— por cada comentario bueno, me darán 35 millones; por los regulares, la mitad y cuando sean malos o no los haga, no me darán nada", todos los periodistas aprobaron. Bóveda, que escuchaba sin mirar, sólo atinó a sonreír irónicamente. En fin...

* * *

"El partido fue muy malo y nosotros no estamos para salir campeones; sólo nos conformamos con una buena campaña". Coincidencia de los dos santorencistas selecionados, Héctor Scotta y Jorge Olguín. ¿Quién diría?, en 1976 dos jugadores de San Lorenzo se permiten decir que el equipo se contenta con limitarse a ser animador de un torneo.

* * *

Alguna vez fue un exquisito e "ídolo" de la "mitad más uno". Se trata de Osvaldo Potente, adquirido en mil cien millones de nacionales por Rosario Central a Boca Juniors. Ayer, al término del partido con San Lorenzo declaró: "Y, es cierto que había muchos que le pegaban arriba. Es que hacía mucho frío dentro de la cancha".

* * *

Muchas fueron las versiones que circularon en torno a una supuesta transferencia al exterior del goleador cordobés Mario Kempes. Ayer, el jugador, que no actuó en su equipo en los últimos dos partidos, ratificó que su ausencia se debe a una lesión que se reagravó el miércoles en un entrenamiento. Por su parte el escribano Víctor Vesco, presidente de Rosario Central, declaró que el jugador es intransferible.

* * *

Luis Antonio Andreuchi, que ayer señalara el gol de Central, es cordobés, tiene 20 años, el pase en su poder y cedió la opción a Rosario Central. Anteriormente Jugó durante tres temporadas en Altos Hornos Zapla, de Jujuy, y fracasó en dos pruebas a las que fue sometido en Boca Juniors e Independiente. Jugó cinco partidos en la primera de Central y convirtió tres goles. Muchos se preguntan si se tratará de otro Mario Kempes.

* * *

Una declaración de Héctor Scotta puede traer consecuencias adversas entre sus compañeros y el director técnico Alberto Rendo. Scotta dijo que si tuviera dos compañeros netos que encararan el ataque, él se encargaría de convertir goles en todos los partidos, de lo contrario ello no ocurriría. Agregó, en tono irónico, que "Scotta no es Pataruzú". Es cierto, con relación a la temporada anterior, este Scotta parece Upa.

* * *

Mario Zanabria, otra vez titular en Newell's Old Boys y factor importante para la victoria de su equipo ante Gimnasia expresó en los camarines que "jugar en La Plata es siempre muy difícil, hoy convertimos rápidamente y luego nos dedicamos a enfriar, que es lo mejor que sabemos hacer". Acaso, pensó uno de los que lo escuchaban, con estos fríos lo mejor es saber calentar.

* * *

"Carrasco estaba inspirado, las agarró todas y la única que se le escapó pegó en el travesaño", dijo Edgardo Di Meola, delantero de Gimnasia, quien luego se lamentó: "pese a no haber jugado bien creo que merecimos la igualdad, sólo por nuestros intentos. Newell's se defendió todo el partido y un equipo que juega así no debería ganar nunca". Seguramente su opinión cambiaría el día que vaya a jugar a Rosario, consiga un gol a los pocos minutos y entre a rezar para que el partido termine rápido.

* * *

Antes del partido entre Newell's Boys y Racing se produjo en el vestuario de este último equipo un lamentable intento de agresión por parte del jugador Roberto Díaz al director técnico Roberto Iturrieta. Consecuencia de ello fue que Díaz no integró el equipo titular, aunque salió como suplente de campo. Al término de la primera etapa todos preguntaban por Iturrieta, quien, según trascendió, se fue de la cancha. Díaz entró en el complemento y señaló el gol de la victoria de Racing. Eso no limó las asperezas entre el jugador y muchos de sus compañeros, entre ellos Néstor Scotta, con quienes no cambia palabras.

Luis Darío Felman, la figura de Boca Júniors frente a Colón, de Santa Fe, según la agencia de noticias NA. el mendocino está jugando en forma excelente.

EDICTOS JUDICIALES

EDICTO NOTIFICACION - Juez Octavo Juzgado Civil, expediente Nº 39041, notifica siguiente resolución: "Disponer la cancelación del pagaré comercial suscripto por Bodegas y Viñedos Giol EE a la orden de Carlos Noli por la cantidad de $ 17.182,82, con vto. al 30-9-74. Emplazar a Bgas. y Vdos. Giol EE en tres días para que deposite en el Banco de Previsión Social, a la orden de este Juzgado y expediente, el importe del referido pagaré". Oscar W. Tello, secretario.
1|7|C|970|15|7

EDICTO. — Juez Juzgado Tributario de la Primera Circunscripción Judicial, Autos Nº 113.025 "Gobierno de Mendoza contra Roberto Lemos Ugarte por apremio". Se hace saber que a fs. 5 se ha ordenado requerir de pago a los herederos del señor Tomás Ugarte, último domicilio, por un mil ciento noventa y seis pesos con 52/100 por capital con más la suma de pesos setecientos cincuenta por accesorios legales presupuestados provisoriamente, y cita por cinco días para defensas, debiendo en igual plazo comparecer y fijar domicilio legal dentro del radio del juzgado. Publíquese en el Boletín Oficial y Diario LOS ANDES por el término de diez días. Firmado: Ricardo Bianchi, secretario.
1|7|F|72318|10|7

EDICTO. — Juez 4º Civil autos 70.877, "Compañy, Francisco - Tit. Supletorio" cita posibles interesados inmueble ubica J. M. Godoy 265, Las Heras, Mendoza, de 305,55 m2. Límites: Norte: María Moyano en 10,01 mts.; Sur: Calle J. M. Godoy en 10,16 mts.; Este: José Esterlich Argentini en 30,28 mts. y Oeste: Héctor A. Villarroel en 30,34 mts. Anotado en Reg. Público al Nº 9644 fs. 257 Tº 41 B de Las Heras. - Susana M. Durán, Secretaria
2|6|C|768|6|7|A

EDICTO — Juez Segundo Juzgado Civil San Rafael, hace saber posibles interesados con derecho sobre inmueble ubicado en Alberdi Nº 1151 ciudad San Rafael, inscripto a nombre de Ingacia Ruz de Mesa, que Pedro y José González, solicitan título supletorio, autos 17.382. Elda I. Savoy, Secretaria.
17|6|F|87768|26|7|A

EDICTO. — Juez Décimo Primer Juzgado Civil, Expte. 110.004, cita emplaza interesados Sucesión María Eusebia Pizarro audiencia quince Julio próximo once horas. Juan Carlos Puebla, Secretario.
23|6|C|871,8|7-A

EDICTO. — Juez Décimo Civil cita y emplaza herederos y acreedores de Sandalio Rosales audiencia dieciocho de Agosto próximo nueve horas. Autos 11.172. Juan Carlos Calderón, Secretario.
28|6|C|000|8|7-A

EDICTO. — Juez Primero Civil cita, emplaza herederos y acreedores de Eriberto Martínez comparendo tres de Agosto próximo a las diez horas. Expte. 119.951. - Luis A. Benvenuto. Secretario.
28|6|C|026|8|7-A

EDICTO. — Juez Quince Civil, cita herederos, acreedores Antonio Auriemo, comparendo: agosto tres, doce horas. Expte. 39.891. Rodolfo H. Puebla, Secretario.
28|6|C|342|8|7-A

EDICTO. — Juez Civil General Alvear cita herederos y acreedores de Manuel Ferreri, audiencia ocho de Julio próximo a las once y treinta horas. Alberto de Mattos Marcal, Secretario.
28|6|F|71756|8|7-A

EDICTO SUCESORIO. — Primer Juzgado Civil San Rafael, Secretaría 2, cita herederos y acreedores de Fanny Falcoff audiencia nueve de Agosto próximo, once horas. Autos Nº 72.828-A. Secretaria Yagüe. San Rafael, 21 de junio de 1976.
23|6|F|71761|8|7-A

EDICTO. — Juez primero Civil, cita, aplaza herederos y acreedores de Umberto Tauriani comparendo diez de agosto próximo a las diez horas. Expte. Nº 119.969. - Luis A. Benvenuto, Secretario.
2|7|F|863|15|7|A

EDICTO — Segundo Juzgado Civil, Tercera Circunscripción, cita herederos y acreedores de Eduardo Pedro Viani, comparendo agosto diez, diez horas. Esc. Act. Pedro José Messina, secretario.
2|7|C|281|15|7|A

EDICTO. — Juez Séptimo Civil autos Nº 36838: Santi Mario Ernesto y Scatizzi de Santi Marta Mabel cancelación hipoteca hace saber interesados que a falta de oposición dentro de los sesenta días última publicación procederá cancelación pagarés hipotecarios inscriptos Nº 9254, Fs. 129 Tomo 24 Impar Hipotecas Godoy Cruz vencimientos 15 junio 1972 y 15 Junio 1973 favor Luis Severino Lombardo y Aída Monti de Lombardo. José M. Hidalgo, Secretario.
2|7|C|069|8|7

EDICTO. — Juez Quince Civil, cita herederos, acreedores: Domingo Ferro, comparendo, Agosto dos, doce horas. Expte. 39911. Rodolfo H. Puebla, Secretario.
2|7|C|329|15|7|A

EDICTO. — Sr. Juez Tercer Juzgado Civil de General Alvear, cita a herederos y acreedores de Manuel Anta, a la audiencia del día doce de julio próximo a las once horas. - Alberto de Mattos Marcal - Secretario.
29|6|F|71885|8|7|A

EDICTO. — Caja de Seguro Mutual Ley 1828, cita cinco (5) días beneficiarios Ramón Alberto Palacio Salome para reclamos derecho seguro mutual. - Carlos R. Nanclares - Director Gerente Interino.
6|7|C|486|10|7

EDICTO. — Caja de Seguro Mutual Ley 1828, cita cinco (5) días beneficiarios Carlos Jofré para reclamos derechos seguro mutual. - Carlos R. Nanclares, director gerente interino.
6|7|C|410|10|7

Hoy, Primera B

BUENOS AIRES, 5. (NA). Con interesantes encuentros se disputará mañana, a partir de las 20, la tercera fecha del torneo hexagonal de primera división "B", cuyo ganador se adjudicará una plaza en el próximo campeonato Nacional de fútbol.

Platense, uno de los punteros, se medirá con Tigre, mientras el otro líder, Lanús, se enfrentará con Villa Dálmine. En el partido restante serán rivales Los Andes y Almagro.

Platense y Tigre encabezan las posiciones con tres puntos, los siguen Los Andes, Villa Dálmine y Almagro con dos, y cierra la tabla sin unidades, Lanús.

Soborno en Salta: hay 7 detenidos

SALTA, 5 (Télam). — Con la detención de los árbitros Aldo Villegas y Francisco Segovia, ascienden a siete los detenidos vinculados al caso de soborno denunciado el martes último por el presidente de la Asociación Salteña de Arbitros de Fútbol (ASAF)., Sergio Enrique Gordillo.

Villegas está sindicado como el "cabecilla de la banda dedicada a arreglar encuentros", mientras que Segovia figuró en la lista de árbitros que dirigieron esta tarde los partidos de primera "A".

Actualmente se encuentran a disposición del juez de instrucción de tercera nominación, doctor Juan José Saravia Royo, los arbitros: Humberto Quintanilla, Humberto Robles, Aldo R. Villegas, Juan Carlos Ibarra, Miguel Mora y Francisco Segovia, al igual que Oscar Francisco Rojas, miembro del Consejo Neutral de Arbitros.

La ASAF convocó a asamblea extraordinaria para el 15 del actual para considerar la situación de sus socios involucrados en el caso de soborno.

Informaciones de boxeo

BUENOS AIRES, 5 (Télam) "El estado físico del "Intocable" es excelente y está en condiciones de pelear en cuanto Lectoure —tal como prometió— le consiga una pelea de importancia", señaló hoy a Télam Francisco Bermúdez, representante del ex campeón mundial de los medio medianos livianos, Nicolino Locche.

"En principio, estaba estipulado que Locche combatiera en el Luna Park en el mes de agosto y debido a ello hemos venido a Buenos Aires para confirmar esa fecha", agregó Bermúdez.

Castellini

BARILOCHE, 5 (Télam). — Como preparación para su combate por el título mundial de los medianos juniors frente a su poseedor, el español José Durán, previsto en Madrid para los primeros días de setiembre, es probable que el cinco de agosto venidero se presente en esta ciudad el boxeador Miguel Angel Castellini, así lo informó el promotor Juan Carlos Lectoure, tras una reunión con funcionarios del área de turismo local y de la provincia de Río Negro.

Si bien aún no fue designado el adversario de Castellini, existe en principio acuerdo para efectuar la pelea en el hotel Llao-Llao, con la presencia de solo 300 personas, que tendrán derecho, además de asistir al encuentro, que será televisado a todo el país, a una cena de gala, a presenciar la proyección de famosos combates y a charlas a cargo de destacados profesionales del boxeo.

Giménez

BUENOS AIRES, 5. (N.A.). Regresó hoy a Buenos Aires, procedente de Australia, el campeón argentino y sudamericano y considerado primero en el escalafón mundial de los welter juniors, Carlos María Giménez.

Giménez fue derrotado recientemente en ese país por Héctor Thompson por puntos en fallo que mereció la reprobación de la concurrencia y la prensa internacional.

El boxeador bahiense partirá junto a su director técnico, Osvaldo Cavillón, pasado mañana miércoles hacia Santo Domingo, donde el lunes 12 se medirá con el dominicano Nani Marrero, considerado 9º en la categoría por el Consejo Mundial de Boxeo.

Cañete

BUENOS AIRES, 5 (N.A.) El ex campeón argentino y sudamericano de los livianos Carlos Cañete, estrenó hoy en el gimnasio del Luna Park como director técnico.

Cañete secundará en su tarea al adiestrador Osvaldo Cavillón, que cuenta entre sus dirigido a Carlos María Giménez.

Monzón, boxeador del mes

MEXICO, D.F., 5. (Télam-Latín). — El argentino Carlos Monzón fue nominado hoy boxeador del mes por el Consejo Mundial de Boxeo (C M. B.), que hoy dio a conocer sus clasificaciones.

Monzón fue galardonado por vencer recientemente a Rodrigo Valdés, de Colombia, ganando el título mundial de los medianos versión del CMB.

Récord argentino de garrocha batió Ruocco

BUENOS AIRES, 5 (Télam) — El atleta uruguayo radicado en la Argentina, Fernando Ruocco, del club Argentino de atletismo, batió hoy la marca nacional de salto con Garrocha, en mayores, durante el torneo 57º aniversario de la Federación Atlética Metropolitana, que tuvo lugar en la sección "Jorge Newbery" de Gimnasia y Esgrima de Buenos Aires.

Ruocco, de 18 años, registró 4.30 metros, a solo 5 centímetros de la marca Sudamericana. La marca anterior, que regía en el país era de 4.17 metros.

En esta prueba se ubicó en segundo lugar Alberto Laporte, del Club Argentino de atletismo, con 3,50 metros.

Los resultados de las restantes pruebas efecutdas en conmemoración de la fundación de la entidad, fueron los siguientes:

Disco femenino: 1ª) Susana Diez (GEBA), 37,6 metros; 2ª) Mónica Schoiz (Independiente), 35,48 metros;) 100 metros: 1º) Gustavo Dubarbier (Asoc. Atlet. La Plata), 11" 1/10; 2º) Pedro Duggan (Club Arg. de Atletismo), 11" 3/10; 110 vallas: 1º) Eugenio Moro (Unión O. E. Municipales) 17" 4/10; 2º) Mugo Gilisasti (Escuela Naval), 18" 1/10

1.500 metros: 1º) Alvaro Cortés (Asoc. Atl. de La Plata), 4' 6" 8/10; 2º) Rovnbolelc E (Sukmrica), 4' 9" 800 metros (damas): 1ª Liliana Angelucci (Unión Dep. Argentina), 2' 23" 7/10 100 metros damas: 1º) Mariana Ranwes (Colegio Miguel Hanser), 13" 1/10; 2ª Da'ma García Espinosa (C Y. E. Bs. As.), 13" 1/10; 11 m. vallas: 1º) Eugenio Morón 17' 4"; 2º) Hugo Gilisasti (Escuela Naval Rí Santiago), 18" 1/10.

Exodo en las canchas

BUENOS AIRES, 5 (Télam - Por Ernesto Muñiz).— Honda preocupación existe en la Asociación del Fútbol Argentino a raíz de las bajas recaudaciones en los partidos del Metropolitano, tanto en las zonas campeonato como en descenso, con la consiguiente "desaparición" del público de los estadios.

Disputadas ya cuatro fechas, aun en clásicos encuentros de rico historial o en cotejos vitales para decidir posiciones claves, el hecho frecuente es observar tribunas desiertas, escenarios cubiertos, en el mejor de los casos, en el cincuenta por ciento de su capacidad.

Como contrapartida, los cotejos que están sosteniendo River Plate e Independiente, junto con Peñarol, por la Copa Libertadores de América, por el grupo 2 semifinal de la Copa, pese a jugarse en días laborables y de noche, a veces con temperaturas bajísimas, fueron un éxito total, a tal punto que el miércoles último, en Núñez, cuando el equipo local se midió con el uruguayo, se alcanzó la máxima recaudación en un cotejo en nuestro país: quince millones de pesos.

En lo que hace al valor de la entrada general, tanto para uno como para otro certamen, el precio es idéntico: 150 pesos. De allí que no puede hablarse de una diferencia que incida en el público para inclinarse por el Metropolitano o por la Copa Libertadores de América.

Las causas para explicar este alejamiento del público de las canchas, hay que buscarlas en varias razones y no en una, exclusivamente, de acuerdo con la teoría de los dirigentes de la AFA. El aumento del cincuenta por ciento en el valor de las localidades fue un factor que indudablemente gravitó, pero concurrir a un encuentro implica no sólo pagar una entrada, porque también hay que sumar los gastos de transporte, el infaltable café u otra bebida caliente, paliativo indispensable para combatir el frío en las tribunas, sin olvidar otra erogación extra, que puede llevar la "inversión" a unos 400 pesos por persona, término medio, en un día de fútbol.

Pero el factor económico, con ser importante, no es exclusivo, ni mucho menos. Nadie puede discutir el "olfato" de los aficionados para descubrir donde está el verdadero espectáculo. Y, por cierto, lo que se ofrece en el Metropolitano es realmente de un nivel lamentable, no exclusivamente en el aspecto técnico, sino también por las brusquedades generalizadas, que la semana última, mientras esperaba retirar su designación, hizo reflexionar así a un árbitro internacional: "Jamás he visto pegarse como ahora. Es tremendo. Ya nadie se asusta por las tarjetas amarillas o por las expulsiones. Tengo miedo que el día menos pensado se arme en una cancha un escándalo como pocas veces se vio".

Puede argumentarse que en la copa Libertadores de América los espectáculos no son mejores, ni mucho menos, pero también es cierto que las motivaciones son diferentes, que cada partido, por lo reducido del torneo, es poco menos que una final, que por lo pronto está asegurada la vibración de la lucha.

Esta, como se piensa en la AFA, es la hora de la reflexión, de que nadie olvide que es el público el que, al fin, con su aporte dominical, es el que apuntala las finanzas de los clubes y que nadie está dispuesto a pagar una suma elevada para recibir poco o nada o para soportar una tarde tediosa en medio de temperaturas poco propicias para permanecer muchas horas al aire libre.

Además, la forma de disputa del certamen, resuelto por una AFA ya superada, regida entonces por la ley del absurdo, no ha sido sino otra de las grandes gotas que ayudó a que el vaso desbordase. Jugar en canchas neutrales, perder la condición de local, con el consiguiente perjuicio para el socio, contribuyó a fomentar este éxodo, que sólo será superado con algo que parece haber vuelto al fútbol hace muy poco: sentido común.

Omar Pastoriza

BUENOS AIRES, 5 (Télam). — "Con Pastoriza, hasta el momento, sólo existieron conversaciones informales", informó esta tarde a Télam el integrante del departamento de prensa de Racing, Ernesto Di Paolo.

"Por una razón de ética, dado que en charla mantenida con algunos hombres de nuestro club, Pastoriza señaló que antes de hacerse cargo de cualquier plantel, quiere tener un panorama más amplio del fútbol argentino actual, oficialmente no se le ofreció la dirección técnica del elenco superior", aclaró el directivo.

AVISOS CLASIFICADOS

(Viene de la Pág. anterior)

Pensión y Piezas Amobladas

A CABALLEROS, doy alojamiento. Comodidad, cocina. Av. España 2710. Cdad. 6|7|C|435|6|7

ALOJAMIENTO caballeros, mensual, quincenal. San Luis 243. - Ciudad. 2|7|C|468|469|12|7|D

ALOJAMIENTO caballeros, calefacción $ 1.200 damos pensión comida 1800 quincenales. Montecaseros 1682. 5|7|C|252|7|7

ALOJAMIENTO matrimonios, caballeros. Alte. Brown 1475. G Cruz. Frente Bga. Arizu. 3|7|C|478|7|7

ALQUILO piezas y cocina, Roque S. Peña 841, ciudad. 6|7|C|417|6|7

ALOJAMIENTO compartido caballero. $ 3.000 mensuales. - Catamarca 330, Dpto. 2. 6|7|C|332|7|7

ALQUILO habitación. Lavalle 1201. Godoy Cruz. 6|7|C|459|7|7

CASA familia, pensión distinguida para personas ancianas. Maza 661. 30|6|C|622|6|7

CASA familia, alojamiento caballero. Lavalle 385, Godoy Cruz. 6|7|F|78080|7|7

CASA familia Barrio Residencial alojamiento distinguido a señor. Teléfono 252972. 6|7|T|07391|6|7

FAMILIA aloja dos personas empleadas compartiendo habitación. 250.000, céntrico. 252267. 6|7|C|463|7|7

HABITACION amueblada, derecho cocina alquilo, matrimonio ó 2 señoritas. Fco. de la Reta 1006, San José. 6|7|C|356|6|7

HOSPEDAJE casa familia, 2 señoritas (respetables) a compartir, todas comodidades. Av. España 2831, teléfono 215946. 6|7|t|07369|7|7

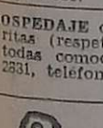

Arriendos y Cambios

ALQUILAMOS GALPONES
1 - DE 195 m2. cubiertos, 100 mts. de playa, escritorio, baño, en ciudad $ 25.000.
1 - DE 180 m2. cubiertos en 6ª Sección $ 20.000.
1 - A ESTRENAR en Las Heras 600 m2. cubiertos y 440 m2. de playa. $ 100.000.
1 - A ESTRENAR en Ciudad 1.050 m2. cubiertos. $ 130.000
1 - DE 1.300 m2. cubiertos y 3.600 m2. total, con teléfono, escritorio y baño, en Ciudad, $ 150.000.
Inf.: C. E. BARRERA ORO
MITRE 1378 - CIUDAD
6|7|F|74113|6|7

A/ALQUILERES 100 % reajustables semestralmente. Evite problemas de cobranza, cobre puntualmente, pague o no el inquilino, usted cobra igual. Estas y otras ventajas ofrecemos. Alquile por nuestro intermedio, ganará tranquilidad y seguridad. Visite n/oficinas o solicite tasador s/compromiso. Provivienda - Perú Nº 1214, Teléfono 258054 y 255813. 5|7|C|960|7|7

A-ALQUILAMOS, funcionalísima casa una planta, en ciudad, 3 dormitorios cl placares, living comedor, comedor de diario, cochera. dep. de servicio y demás comodidades. $ 42.000. Llave; C. E. Barrera Oro, Mitre 1378, Ciudad. 6|7|F|74076|6|7

A PROPIETARIOS anunciamos: Ahora usted alquila, recuperando su propiedad al vencimiento del contrato. No tenga su propiedad desocupada. Consúltenos, hará excelente negocio. Mediante nuestro servicio usted siempre cobra. Diríjase a quien cuyo nombre y apellido inspire confianza. - José Federico Moreno, Ex Director de la Cámara Alquileres. San Lorenzo 332, Teléfono 249715. 6,7|C|449|7|7

A ALQUILAMOS departamento, planta baja, amplio living comedor, 2 dormitorios, estar, patio, baño, churrasquera, etc. pasos 35.000. Llave: C. E. Barrera Oro, Mitre 1378, C. 6|7|F|74153|6|7

A ALQUILAMOS departamento centralísimo, 3 dormitorios, toilette, Dep. de servicio y demás comodidades $ 42.000. Llave: C. E. Barrera Oro. Mitre 1378, ciudad. 6|7|F|74152|6|7

A LOCAL 7 x 3 esquina, Bº Ejército de los Andes, $ 7.500. Puebla 244043. 6,7|C|352|6|7

A 25.000 departamento céntrico, living comedor, 2 dormitorios, España 1512, oficina 5. 6|7|C|507|6|7

A $ 15.000, galpón 300 metros, más 1 salón, Carril Almirante Brown, Provivienda, Perú 1214. 6|7|C|501|6|7

A $ 18.000, chalecito estrenar, B Trapiche, l|comedor, 2 dormitorios c|placares, dependencias. Provivienda. Perú 1214. 6|7|C|501|6|7

ALQUILAR necesito casa grande radio ciudad. Alberdi 312. Ciudad. Teléf. 258633. 4|7|C|963|12|7

ALQUILO casa corte antiguo, sobre Chile, Ciudad, 3 habitaciones y dependencias, $ 20.000. - J. Cecco, Colón 617, Mendoza - Tel. 243330. 6|7|F|74005|6|7

ALQUILO oficina frontal, sobre calle Espejo, casi España, con baño privado, J. Cecco, Colón 617, Mendoza, Tel. 243330. 6|7|F|74006|6|7

ALQUILAR oficina zona centro necesito urgente, particular. - T. 226801. 6|7|C|329|7|7

ALQUILO galpón 200 mts2. en Godoy Cruz. Teléfono 215085. 6|7|T|07383|6|7

ALQUILO departamento céntrico, 2 dormitorios, $ 2.500.000 reajustables. Gutiérrez Bienes Raíces. P. Molina 433 - 244551. 6|7|C|397|6|7

ALQUILO Dpto. pleno centro, 2 dorm. 30.000. Tel. 216796. 6|7|C|498|6|7

ALQUILO sobre calle 9 de Julio ciudad, hermoso departamento planta alta, 2 dormitorios con placard, amplio living, comedor, cocina comedor, baño de lujo, terraza, $ 23 000, Jujuy 123. 6|7|T|07405|6|7

ALQUILAR necesito galponcito o tinglado. Llamar Tel. 230949. 6|7|C|518|6|7

ALQUILO Departamento: amplio central Living-Comedor, tres dormitorios y dependencias de servicio. Teléfono. Tratar: San Lorenzo 160, Gmo. Guiñazú G. 6|7|F|74078|6|7

ALQUILO Departamento a estrenar, frontal, 3 dormitorios, $ 30.000. Tratar: Belgrano 1298, Ciudad. 6|7|C|445|6|7

ALQUILO, lote cerrado en ciudad. Montecaseros y Córdoba 15 x 13. 221087. 6|7|F|78094|6|7

BUSCO urgente casa, departamento, puede ser con muebles. Teléfono 257080. 4|7|C|052|7|7

DESEO alquilar casa o dpto. 3 habitaciones. Pago hasta 18.000. - Llamar T.E. 222909. 6|7|C|378|6|7

DUEÑO alquila Quinta Sección, departamentos amueblados. Emilio Jofré 233, Mendoza. Luego 16 horas. 6|7|F|74243|6|7

NO ALQUILE. Con 300.000 y su lote es propietario de un dormitorio, baño, cocina-comedor. San Martín 1672, Loc. 13. 4|7|F|73632|9|7

NECESITO alquilar local con teléfono y entrada automóviles. Teléfono291304. 5|7|C|936|6|7

PROPIETARIO alquila departamento a estrenar, céntrico. Teléfono 247676. 6|7|C|515|6,7

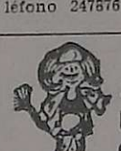

Servicio Doméstico Pedidos

A-A - EMPLEADAS con sin retiro hasta 750.000. Morón 284. Teléfono 291104. 28|6|C|20|6|7

A EMPLEADA con o sin retiro sin lavado ni planchado, buen sueldo Liniers 28, Ciudad. Teléfono 230579. 5|7|C|237|6|7

A EMPLEADA cama adentro necesito sin lavado ni planchado, muy buen sueldo. - Sarmiento Nº 127 - 4º piso. Departamento A. Tel. 231609. 5|7|C|226|7|7

A SEÑORA o señorita mayor, práctica en cocina y demás tareas domésticas, sin planchado, se necesita por medios días. Vicente Gil 489. Micros 9, 8, 3 y 16. Teléfono 293425. 5|7|F|73791|6|7

A: EMPLEADAS necesito. Buenos sueldos. Agencia España 1683. Teléfono 259168. 5|7|C|961|8|7

A NECESITO empleada medio día matrimonio solo, buen sueldo, Presentarse: Clark 729. Dpto. E. ciudad. 6|7|T|07382|6|7

A EMPLEADA formal, sin retiro, con referencias, necesitase para 2 personas, mayores, pago m$n 600.000. Garibaldi 213. Ciudad, Teléf. 247317. 6|7|T|07385|6|7

A EMPLEADA cama adentro, 2 personas, Maipre 367, ciudad. micro 13, Teléf. 252620. 6|7|T|07376|7|7

A EMPLEADA, limpieza, planchado de tarde $ 400.000. Tratar de tarde. Martín Zapata 307, ciudad. 6|7|C|401|6|7

A LAVANDERA necesito con referencias. San Martín 610, 1er. Piso, Dpto. B. 6|7|C|363|6|7

A EMPLEADA muy competente, sería, cama adentro. Boulogne Sur Mer 1435. 6,7|C|429,6,7|D.

A EMPLEADA limpieza, 3 veces por semana. Referencias. 9 de Julio 1058, 7º piso, Dpto. 1. 6,7|C|433|6,7

A EMPLEADA cama adentro necesito, sin lavado ni planchado. Buen sueldo a convenir, con referencias. Videla Correa 443, Ciudad, Teléfono 253220. 6,7|C|439|7,7

A NECESITO empleada, medio día para limpieza Tratar: de las 11 horas en adelante. 25 de Mayo 558, Ciudad. 6|7|T|07396|6|7

A EMPLEADA cama adentro, limpieza y algo de cocina, corta familia, con referencias. Avda. España 1957, 5to. Piso, Dpto. 7. 6|7|T|08395|7|7

A LAVANDERA necesito. Rivadavia 121, Godoy Cruz. 6|7|F|78082|6|7

BUSCO empleada con referencias, preferentemente cama adentro. Pago $ 600.000 y jubilación, sin cocina ni lavado. Tel. 246627. 6|7|T|07406|6|7

EMPLEADA servicio doméstico cama adentro, con referencias: excelente sueldo. Teléf. 241966. San Lorenzo 444. Dpto. 32. Mendoza. 5|7|C|141|6|7

EMPLEADA medio día de tarde, Barrio Unimev, M. 17, Casa 8, Micro 13. 6|7|T|07387|7|7

EMPLEADA servicio doméstico, con referencias. Tratar San Martín 1526, Ciudad. 6|7|C|414|6|7

EMPLEADA cama adentro

Concesión Nº 47/Dto. 8º
Franqueo a Pagar
Concesión Nº 228
Tarifa Reducida

LOS ANDES

MENDOZA — Martes 6 de Julio de 1976

Año XCIV — Núm. 31.326

El campeonato al día

Hazaña "Albiceleste" y el "Lobo" a 4 puntos

El invicto, el gran invicto de Independiente Rivadavia, se quedó en San José. Pasó a las vitrinas de Atlético Argentino, acostumbrado a amargarle la tarde a los "Azules". Un invicto de 15 partidos oficiales, que llegó a casi 30 con los amistosos de pretemporada y la copa de Oro "Vendimia". De esta manera Gimnasia y Esgrima, identificado por un colega como "el equipo de la angustia", se dio el gusto de quedar a cuatro puntos. Con un susto bárbaro porque "pinchó" a "Globito" con dos goles agónicos, sobre la hora, cuando los plateístas del "Lobo" "pedían la cabeza" de más de uno con sus gritos y gruesos epítetos. Hubo mucho más para el comentario, como las quejas de un allegado "Azulgrana" muy compungido por la derrota. Además, por lo que él mismo declaró, "porque no 'e ven la cara al presidente". El consuelo de Talleres —hasta ahora se va a la "B"— es que partirá acompañado. Y hay varios candidatos para "solidarizarse" con el actual colero. Puede ser Boca. Puede ser Palmira. Puede ser Huracán. Puede ser Maipú. Atención, que no abrimos el paraguas en nombre de nadie. Simplemente hemos mencionado a los cuatro equipos que están con 14 puntos, con la aclaración de que Boca hace rato que se "familiarizó" con ese punteo. Los que están agrandados —ya se olvidaron del tres a cero con Gimnasia— son los "Granates" del Bajo. "Tito" Ortiz se cansó de repartir abrazos el domingo y tanta fe le tienen al equipo que algunos nos comentaban: "Hasta "Los cuatro" no paramos". Respiró Maipú. También respiró Palmira. Hasta el propio Argentino, que el sábado salió a ganar o ganar. "Cosas de chicos", como diría don Aroldo Cortenova, aunque ya sean bastante grandecitos los muchachos de San José. El asunto es que le vino como anillo al dedo el triunfo, ahora que se acerca la faz final del Regional.

* * *

Apenas a los treinta minutos del primer tiempo, los plateístas "Albiceleste" pedían a gritos: "¡La hora, Moreyra, la hora!". Y la cancha de Argentino debe ser, en el país, la más parecida a la de Colón de Santa Fe, que pasó a la historia como el "cementerio de los elegantes". Porque el reducto de San José es la tumba de los invictos o de los hipotéticos campeones. Como para darle la razón a ese allegado que repetía en los camarines después de la gran hazaña, porque realmente lo fue: "Cuando Argentino se agranda, nadie lo para". Dicen que el "Nato" Ruiz "olfateó" el rincón cuando eligió el lugar donde clavó la pelota en el penal, para desgracia del cordobés Montilla, el "arquero campeón", como proclaman sus

Formación de Atlético Argentino que el sábado protagonizó una de las notas más destacadas del campeonato. Derrotó a Independiente Rivadavia, al que despojó de su condición de invicto. El conjunto "Albiceleste" actuó con decidida mentalidad ganadora y justificó plenamente su sensacional éxito. Incluso el uno a cero final podría haber sido mayor. Zolorza fue la figura del equipo.

pergaminos, que esta vez se conformó con "hacer vista". Lo lindo fue el festejo, con dirigentes como Andreucetti, que lloraban de alegría. Y una opinión: "Ellos nos mufaron en la primera rueda, con ese gol sobre la hora. Ahora les devolvimos la pelota". Y la resignación de Independiente, con un "alguna vez tenía que ser", más la promesa de una pronta recuperación, "porque nada ni nadie podrá quitarnos este campeonato", como aseguraban sus más fieles seguidores. Y don Aroldo Cortenova, con largos lagrimones, que no dejaba de elogiar a "sus chicos", como él los llama. Esta vez descansó la tesorería del parque, porque no hubo premios extra. Pero sí palabras de aliento y estímulo, como las de los dirigentes Carmelo Adolfo Restiffo y Roberto González, que estuvieron cuando más hacía falta, junto con los caídos "Azules". Como para demostrar que le pusieron el hombro al equipo pese a la inmensa tristeza que los acompañó de San José al centro.

* * *

Fue un vuelco increíble, tan tan increíble, que algunos todavía se preguntan: "¿Qué pasó?" Pasó que dos "chupetazos" de Angel Mauricio Badía desinflaron al "Globito" en el parque. Como será que "Cholo" Converti, atónito, perplejo, confundido, hasta con bronca, arrojó su cabulera toalla y ni siquiera se acercó a los camarines. Agarró para la puerta de salida, sin dejar de repetir: "Me voy... No dirijo más...". Razón tenía el "Cholo" porque Huracán que ya palpitaba un lugar en "Los Cuatro", perdió un partido en los últimos cinco minutos, los que necesitó Badía para espantar a los astros del arquerito Horangel Martínez, que de "Chiquito" sólo tiene el porte porque es un arquerazo. Los de la platea "cambiaron insultos por aplausos", según comentó un allegado "Blanquinegro", mientras los jugadores, como siempre, corrieron al encuentro del "Turco" Julio, que entró triunfal en su mes. Y Gimnasia, con la ayuda de Argentino, se dio el gusto de quedar a cuatro puntos de Independiente. Como para afirmar que el "Lobo" está cada vez más cerca. Y quedó demostrado que los partidos duran noventa minutos. Ni uno más, ni uno menos.

* * *

"Ya ni el presidente va a ver...os ", comentaban ayer a la mañana aficionados del fútbol recordando la derrota que Andes Talleres sufrió en el Este frente a un Atlético Pal-

esa fue la queja de un allegado "Azulgrana", que también comentó dolorido: "Muchos ni siquiera se enteran de los resultados". Lo cierto es que el once "Cervecero" está cada vez más cerca de la "B" que de la "A". Sigue último, pero cada vez más sólo. Palmira se la jugó, después de un cero a cero

gusto a poco. Así llegó el dos a cero victorioso, que es una luz de esperanza en la lucha para evitar el descenso. Otra cosa. Dicen que en el fútbol no hay lógica. Sin embargo ayer a la mañana nos decía un hincha "Azulgrana": "La única lógica es que pierda Talleres". Y al pasar nos comentó los tres próximos partidos del cuadro de sus amores, nada menos que con San Martín, Gimnasia y Esgrima e Independiente Rivadavia. Y sin Cruz, sin Giménez En fin".

* * *

Ni de penal puede hacer goles Boca. El que falló el domingo fue el pibe Montivero que "lo pateó a la tribuna", según se comentó. Como para pensar que al elenco "Xeneise" se le juntó toda la desgracia del mundo. Volvió a perder, lo que ya no constituye ninguna novedad. Tan lejano está el tres a cero sobre San Martín, en la primera rueda, que algunos creen que "fue el año pasado". Y los números cantan. De los últimos 14 posibles apenas si alcanzó uno. Después de la derrota se rumoreó que "las horas de don Humberto Merlo están contadas". Como siempre, hay que buscar un "cabeza de turco". Maipú, que también necesitaba los puntos, los sacó de la galera del puntero Ferrari que marcó un golazo que hizo delirar a la platea local. Para alegría de don Italo Pivetta que festejó en los camarines con un largo cigarro. Y el comentario de todo Maipú: "nos salvamos, palabra que nos salvamos..." Fe se tienen...

* * *

Es tan irregular Godoy Cruz que sus hinchas ya no saben qué pensar. A principio de año soñaban con el campeonato, ahora se conforman con estar entre "Los Cuatro". Pero la derrota con Luján —que la mayoría no esperaba— los dejó con el alma por el suelo. Porque hicieron el gasto, porque se perdieron goles increíbles, hasta con la desgracia de un gol en contra del flaco Rossi. Todo iba fenómeno, incluso con el uno a uno, hasta que apareció Civitillo. Hizo lo imposible y entre gambetas se fue hasta el arco de Pedone, para marcar un golazo de antología. Si hasta los plateístas de "Tomba" tenían ganas de aplaudirlo, según advertimos desde el palco, pero se mordieron los labios de impotencia. El "Granate" demostró que anda embalado y sus simpatizantes todavía no se explican como perdieron tres a cero con Gimnasia hace tres jornadas. Es la única "mancha" de la segunda rueda. Pero se van rumbo al pequeño torneo, que es la meta del "mago" Carlos Jorge Ortiz y sus muchachos del Bajo. Hasta ahora con mucha altura...

* * *

Lo dejamos para el final, a propósito, porque el partido entre "Italianos" y "Albirrojos" fue el broche de oro de la fecha. Hubo fútbol, con mayúsculas, el que siempre queremos ver en nuestras canchas. Diez puntos en técnica y en furia, como muy bien reflejó nuestro cronista en el comentario del lunes. Y aquí se dio el caso de que el grande —San Martín— fue el que le empató al chico —Guaymallén—. Pero un chico venido a grande este año, que no sintió para nada el obligado cambio de técnico, porque "don Pedro (por Sará) de esto sabe un montón", como dicen los simpatizantes del once de Rodeo de la Cruz. Y a tanto aspira Guaymallén que tiene ganas de "colarse" entre "Los Cuatro". San Martín, "por fin", como repetían sus fanas, llegó a jugar bien en condición de visitante. Y eso es mucho decir, porque fuera de su reducto venía de derrota en derrota. Esta vez empató.

* * *

Y vamos el encuentro de la 17ª fecha, que es la sexta de la segunda rueda. Boca espera a Godoy Cruz, con el que empató dos a dos; Andes Talleres a Atlético San Martín, con el recuerdo del tres a tres en el Este; Luján a Argentino, con ganas de borrar el uno a cero adverso; Huracán a Maipú, dispuesto a vengar el dos a uno favorable a los "Cruzados"; Palmira a Gimnasia, dispuesto a tomarse desquite del cuatro a uno que sufrió en el Parque e Independiente a Guaymallén, que igualaron uno a uno en Rodeo de la Cruz.

Independiente y Guaymallén jugarían el 10

Se reunirá hoy, desde las 21, el consejo directivo de la Liga Mendocina de Fútbol. Deberá resolver el desglose de la 17ª fecha de primera "A". La comisión programa de partidos, aconsejaría el partido Independiente Rivadavia vs. Guaymallén, para abrir el sábado próximo esa fecha. También hoy, desde las 16.30, sesionará el tribunal de penas.

Realizará una reunión el club Guaymallén

El viernes, a partir de las 13, se llevará a cabo en las instalaciones del Club Social y Deportivo Guaymallén, una comida a la criolla, en adhesión a los festejos del 160º aniversario de nuestra Independencia.

Yáchting

En aguas del embalse El Carrizal, proseguirá el próximo viernes la disputa del campeonato "Independencia" de Yachting. Dicho certamen culminará el domingo 11.

Novedades del fútbol

El técnico Maldonado renunció en Talleres

En forma extraoficial, LOS ANDES tuvo conocimiento que anoche presentó su renuncia el señor Alley Cliver Maldonado al cargo de director técnico de Andes Talleres. La dimisión sería de carácter indeclinable y la habría fundamentado en el hecho de haber tenido poca colaboración por parte de la comisión directiva para llevar adelante la buena marcha futbolística de la institución. En la nota renuncia, el señor Maldonado agradece la colaboración que en todo momento recibió del plantel superior.

La renuncia será estudiada ahora por la comisión directiva de Andes Talleres, para decidir en definitiva sobre la situación que se ha planteado ante la dimisión de Maldonado.

Velázquez lesionado

Los "Azules" para el partido del próximo sábado con Guaymallén, tiene dudas sobre la inclusión del volante Eduardo Felipe Velázquez, quien sufrió un pequeño desgarramiento en su muslo derecho durante el partido con Argentino, y esto preocupa al puntero. Velázquez es atendido por el doctor Vanella y en estos días se sabrá si podrá estar presente ante los "Italianos" de Rodeo de la Cruz. El resto del plantel "Azul" se encuentra bien y en condiciones de jugar.

Sobre el partido del sábado, puede agregarse que Guaymallén no incluiría a su marcador Roberto Néstor Rodríguez, por pertenecer este futbolista a Independiente Rivadavia. Guaymallén respetaría la modalidad de nuestro medio de no incluir jugadores a préstamos frente a clubes al cual pertenecen.

Raúl Signorelli

Después de cumplir la suspensión que le aplicó el tribunal de penas, está en condiciones de reaparecer el jugador Raúl Eduardo Signorelli en la primera escuadra de Luján.

El "Expreso"

El técnico Pastor Acosta Barreiro podrá contar para el próximo partido con el defensor Guillermo Berríos, por haber cumplido el partido de suspensión que tenía. En el último partido, el puesto de Berríos fue cubierto por Germán Hermerter Pereyra.

"Azulgranas"

Andes Talleres, que debe afrontar duros compromisos en lo que resta del certamen, tendrá para la próxima fecha a su funcional jugador Juan Alberto Rocha. El técnico Alley Cliver Maldonado, con la vuelta del futbolista rosarino, podrá reforzar convenientemente su equipo.

En Palmira

Mientras que Gerardo Molina cumplió con la suspensión y está en condiciones de actuar, en Palmira no podría hacerlo David Enrique Giusfredi, quien habría acumulado cuatro tarjetas amarillas y sería suspendido hoy por el tribunal de penas. Es decir, que el técnico Sergio Vázquez contará con Molina y deberá soportar la baja de Giusfredi.

Alley Oliver Maldonado, el director técnico de Andes Talleres que presentó en la víspera su renuncia como tal.

El "Lobo"

Al reducirse la ventaja que Independiente tenía sobre Gimnasia, en el plantel del "Lobo" se ha reactivado la confianza para afrontar los próximos encuentros. El señor Jorge Julio tendrá ahora la posibilidad de incluir en el banco a Orlando Enrique Genolet, quien ya cumplió la suspensión que pesaba sobre él.

El jugador que aún no podrá volver es Oscar Enrique Haack, ya que le resta por cumplir un partido de suspensión.

A Rosario

Dos personas allegadas a Boca Júniors, de Bermejo, viajaron esta madrugada rumbo a Rosario. La misión que tienen es conversar con el puntero izquierdo Omar Luis Rossi, quien hace algún tiempo fue separado del plantel. Esas personas tratarán de llegar a un acuerdo con Rossi para que pueda reincorporarse al plantel boquense.

La celebración "Azul" del jueves próximo

Continúan los preparativos para la "gran cena Azul" que se servirá el próximo día jueves, a las 22, en los salones de "La Bodega del 900". La celebración, con que la entidad del parque adhiere a la fecha patria del 9 de julio, tendrá proyección nacional por que vendrán especialmente invitados dirigentes de clubes metropolitanos y periodistas de importantes medios de difusión. El dirigente Alfredo Castro viajó especialmente a Buenos Aires la semana pasada y llevó personalmente las invitaciones.

Están invitados el vicepresidente de Boca, Pedro Orgambide, en representación de la AFA; los titulares de Boca, Alberto Jacinto Armando; de River Plate, Rafael Aragón Cabrera; del Racing Club, Ramón Vinagre; de Ferrocarril Oeste, Santiago Leyden; de Huracán, Osvaldo De Santi; de Talleres de Córdoba, Amadeo Nuccetelli; de Sportivo Desamparados de San Juan, Ricardo Posleman. También el doctor Martín Noel, de la Comisión Mundial 78 y el representante de Independiente en Buenos Aires, Ricardo Fuica. Por el Consejo Federal Jorge Propatto, y en representación de Independiente de Avellaneda, José Epelboim.

Por la revista "El Gráfico", Héctor Vega Onesime; por "Goles", César Volco; por "Deportiva", Alejandro Yebra; por radio Rivadavia, Carlos Muñoz, hijo. Destacó el dirigente Castro la favorable acogida que tuvo la inquietud de Independiente en Buenos Aires y puso de relieve que se persigue un acercamiento del fútbol del interior con el capitalino. El día 9 las autoridades visitarán las instalaciones de la Ciudad Deportiva, oportunidad en que se les ofrecerá un agasajo consistente en una ternera con cuero.

En la secretaría del club están en venta las últimas tarjetas para asistir a la cena, en la que habrá importantes premios.

Prueba de regularidad

El Centro de ex Alumnos de Don Bosco, con el apoyo del Automóvil Club Mendoza, hará disputar una prueba de regularidad. Se efectuará el 9 de Julio con un recorrido en las localidades de Jocolí, 3 de Mayo, Lavalle, Costa de Araujo para regresar por Ruta Nacional Nº 40 al Colegio Don Bosco de ciudad.

Las inscripciones se reciben en la secretaría del Centro, Salta 1640 de Ciudad.

Farmacias de turno en la región de Cuyo

PROVINCIA DE MENDOZA

Capital. — Hasta las 24: "Mitre", Colón 361, Tel. 245763; "Reconquista", Pueyrredón 400, Tel. 244362; "Jujuy", Jujuy esquina Ramírez, Tel. 257083. Día y noche: "La Franco Andina", San Martín 1202, Tel. 257755 y 257799; "Herrera", Juan B. Justo 255, Tel. 255448.

Godoy Cruz. — Hasta las 24: "Americana", San Martín Sur 19, Tel. 221316; "París", Pellegrini 1247, Tel. 290556; "Virtudes", Paso de los Andes 356, Tel. 221483. Día y noche: "Chester", San Martín 2066, Tel. 291230; "Del Oeste", Derqui 194, Tel. 221601; "La Purísima", Joaquín V. González 775, Tel. 225008.

Policlínico Fleming: Tels.: 245792 y 241810.
Hospital Central: Tels.: 248600, 240063 y 245287.
Hospital Emilio Civit: Tels.: 250000 y 216320.
Hospital Ferroviario: Tel. 252600.
Hospital El Carmen: Tels.: 220279 y 220803.
Servicio Sacerdotal Nocturno: De 21.30 a 6.30. Tel. 255654.
División Bomberos: Tel. 244888.
Comando Radioeléctrico de la Policía: Tel. 244444.

Las Heras. — Hasta las 24: "Paz", San Martín 602, Tel. 251616; "El Plumerillo", Independencia y Chacabuco. Día y noche: "Pati", Burgos 155, Tel. 251343.
Guaymallén. — Hasta las 24: "Litvin", Adolfo Calle 1052, Tel. 241004; "Belgrano", Godoy Cruz 1204, Tel. 258821; "Muria", Remedios Escalada 1377, Dorrego; "América", Bandera de los Andes 1902, Tel. 261454. Día y noche: "Pedro Molina", Pedro Molina 311, Tel. 256021; "Firenze", Libertad 1363, Villa Nueva, Tel. 261692; "Rodeo", Carril Nacional 6085, Rodeo de la Cruz, teléfono 17.
San Martín. — Hasta las 24: "Del Siglo", Alem 133, Tel. 21405. Día y noche: "Argentina", 25 de Mayo y Gutiérrez, Tel. 21218.
Luján de Cuyo. — Día y noche: "Rodríguez", San Martín 400, Tel. 980741 y 980708.
Maipú. — Día y noche: "Padre Vázquez", Vázquez y Barcala.
Gutiérrez. — Hasta las 24: "Seguí", Maza 213, teléfono 972305. Día y noche: "Berra", Ozamis 471, Tel. 972605.
Junín. — Día y noche: "Del Carmen", Mitre 256, Tel. 33.
Rivadavia. — Día y noche: "Lourdes", Liniers 254, teléfono 42925.
La Paz. — Día y noche: "Las Chacritas", Belgrano y 25 de Mayo, Tel. 36.
Tunuyán. — Día y noche: "Española", San Martín 1800, Tel. 2452.
Tupungato. — Día y noche: "Moderna", Belgrano 469, Tel. 8064.
Eugenio Bustos. — Día y noche: "San Antonio", G. Cano y Arenales, Tel. 17.
Santa Rosa. — Día y noche: "Santa Rosa", Ruta 7 s/n., teléfono 27.
Las Catitas. — "San Andrés", Ruta 7 s/n.; "Las Catitas", av. Eulalia Calderón s/n.
La Dormida. — "La Ruta", Ruta 7 s/n.; "Del Pueblo", av. Remo Falciani s/n., Tel. 22.
La Consulta. — Día y noche: "Luarca", San Martín 242, Tel. 11.
Villa Atuel. — Día y noche: "Tonn".
San Rafael. — Día y noche: "Mitre", Hipólito Yrigoyen 267, Tel. 24123; "Italiana", Pellegrini 93, Tel. 24115.
General Alvear. — Día y noche: "Española", avenida Alvear Oeste 198, Tel. 2146.
Malargüe. — Día y noche: "San Daniel".

PROVINCIA DE SAN JUAN

Capital. — Hasta las 24: "Arévalo", Paula A. de Sarmiento 789 Norte, Desamparados; "Sugasti", Mendoza 1107; "Sarmiento", Santa Fe y Catamarca, Tel. 28083; "9 de Julio", avenida 9 de Julio 286 Este, Tel. 20125; "Renacimiento", Cereseto 219 Este, Tel. 22038. Día y noche: "San Roque", República del Líbano 1002; "Del Carmen", Santiago del Estero y Belgrano, Tel. 23581; "Crisol", Laprida 102 Este, Tel. 27124; "Linares", San Martín 5377 Oeste, Tel. 23081; "De Lourdes", avenida San Martín 799 Este, Tel. 27303.
Pocito. — Día y noche: "De Luján", Ingeniero M. Zalazar s/n., Tel. 69.
Caucete. — Día y noche: "Carvajal", Boulevard Sarmiento 353, Tel. 61025.
25 de Mayo. — Día y noche: "Balmaceda".
Ullúm. — Día y noche: "Luna".
Jáchal. — Día y noche: "El Cóndor".

PROVINCIA DE SAN LUIS

Capital. — Día y noche: "Pasteur", Junín 974, Tel. 2990; "Randazzo", Colón 1242, Tel. 2360; "Busso", Constitución y 25 de Mayo, Tel. 4328; "San Eduardo", Sucre y Miramar, Tel. 2921.
Ciudad de Mercedes. — Día y noche: "Ortiz", General Paz y Pringles, Tel. 1581; "Ferrer", Balcarce y Pescadores, Tel. 1082; "Avenida", avenida Mitre, Tel. 1730.

Seleccionados de la 16ª fecha

TITULAR

Mattioli (Luján)

Giardini (Huracán) — Guayama (Gimnasia) — Amieva (Gllén.) — García (Argentino)

Fernández (Argentino) — Zolorza (Argentino) — Gutiérrez (Gllén.)

Fachetti (Gimnasia) — Trama (S. Martín) — Miori (S. Martín)

SUPLENTE

F. Martínez (Huracán)

Badía (Gimnasia) — Acosta (Boca) — Tejada (Huracán) — Olivera (Palmira)

Domínguez (Maipú) — Santana (Gllén.) — Monárdez (S. Martín)

Paiva (G. Cruz) — Chacón (Palmira) — Zárate (Luján)

Guillermo José Trama

Hector Alejandro Mattioli

Huracán aumentó su ventaja en San Rafael

SAN RAFAEL. — Se distanció un punto más Huracán de sus más inmediatos perseguidores, Pedal y Argentino, cuando se ha cumplido la novena fecha, antepenúltima de la primera rueda del certamen superior de fútbol.

Huracán igualó en el clásico con Argentino con el marcador en blanco, en un vibrante cotejo. Ello significó el segundo empate consecutivo para los "Auriazules"; anteriormente fue con Goudge. Huracán está recibiendo el duro embate de sus rivales de turno, que se juegan entero, tratando de quebrarle el invicto y cada partido es una final. Argentino le igualó merecidamente, por cuanto si bien conocía sus limitaciones ofensivas, salió en busca del resultado, con un planteo de juego definido, cual era el de cuidar celosamente los movimientos del rival, retrasando gente, para jugar más defensivamente y tratar de sorprender de contragolpes. Huracán cayó en la telaraña "Albiceleste" y no encontró el camino claro y abierto para el gol.

Constitución continúa cosechando éxitos y dando sorpresas. Se impuso a Villa Atuel por 1 a 0 con un gol de magnífica factura como ya es tradicional en Aldo Javier Rodríguez, en los tiros de media distancia. Meritorio triunfo de los canarios en un escenario que no es nada fácil salir airoso. Si bien Constitución no tiene un patrón de juego, es difícil por cuanto sus hombres ponen "el alma" en la cancha, sin escatimar esfuerzos y así van en las primeras posiciones de la tabla. Villa Atuel, que por momentos dominó a su adversario, no tuvo la suficiente capacidad para llegar a vulnerar la férrea resistencia de la zaga de Constitución y este triunfo le significó, seguir perdiendo posiciones. Ahora está séptimo.

Goudge en un emocionante partido, doblegó a Las Paredes por 3 a 2. Los "Azulgranas" comenzaron en ganancia, pero muy corto lapso, ya que el ex paredino, Estrella, con dos tantos consecutivos, puso en ventaja a Goudge. Más tarde nivelaría el marcador Las Paredes, pero en la etapa final, Goudge consiguió el gol que le otorgara la victoria. Esta nueva derrota de Las Paredes, debe ser un serio llamado a la atención, mientras que Goudge, se ve revitalizado, tras un comienzo incierto.

Monte Comán eslabonó una nueva caída en su desteñida campaña y ha quedado sumergido en la penúltima posición. Rincón del Atuel una importante victoria, que lo ha colocado a 4 puntos de Huracán. Además, con el gol convertido en este partido por Jorge Sela, éste volvió a quedar como goleador del certamen, superando por 1 tanto al goleador de Huracán, Juan Carlos Ureta.

Otra caída en los ocho partidos que lleva disputado, y de los cuales no ha ganado ninguno, pero sí cuenta con 3 empates.

Es alarmante la actuación de este equipo que ocupa el último peldaño en la tabla. Atuel Norte fue quien lo doblegó por 2 a 0, en un partido sin mayor trascendencia, y en donde los dos equipos pusieron de manifiesto, su muy mala campaña. Atuel Norte se apoderó de la victoria, porque supo aprovechar bien dos oportunidades de gol. San Luis también las tuvo, inclusive de penal, que malograron.

Campamento infantil en Potrerillos

Los días 10 y 11 del corriente, el Club Andinista Mendoza realizará un campamento infantil en el camping Sierras del Plata de Potrerillos.

La partida se hará el sábado 10, a las 13.30, desde la sede de la entidad. El retorno se llevará a cabo el domingo 11, a las 19.

Las inscripciones se recibirán hasta el viernes 9 en el Club Andinista Mendoza, calle Pardo y Rubén Lemos, de 20 a 22.

La comisión Mundial 1978 sesiona hoy

Hoy, desde las 19.15, volverá a reunirse la Comisión Mendoza Subsede Mundial 1978. La reunión tendrá lugar en el 5º piso del Palacio de Gobierno.

Central Fotográfica
DISTRIBUIDORES
MATERIAL FOTOGRAFICO
Descuento a Profesionales
San Juan 1392. Tel. 218285. Mza.

Programas de Radios y TV

Ofrecemos a continuación los programas de acuerdo con el detalle que nos han suministrado las respectivas teleemisoras

Canal 7 - Mendoza

12.15 Chart de ajuste con música selecta.
12.25 Apertura y santoral.
12.30 Meteoro.
13.00 Noticiero 7, primera edición.
13.30 La mujer.
15.00 Buenas tardes, mucho gusto.
15.00 Buenas tardes, mucho gusto.
17.00 El amor tiene cara de mujer.
18.00 El show de los Tres Chiflados.
19.00 Musical Hits.
19.30 El show de la Pantera Rosa.
20.00 El hombre nuclear.
21.00 Noticiero y segunda edición.
21.30 La Super Noche: "Vicio y virtud", con Catherine Deneuve, Robert Hossein, Annie Girardot.
23.30 Esta noche.
0.30 Palabras para recordar. Secret. Medics Comunic.

Canal 9 - Mendoza

12.30 Noticiero en directo.
13.30 Almorzado con Mirtha Legrand.
15.00 Tiempo de vivir.
16.00 La rubia peligrosa.
16.30 Ventana a la vida.
17.00 Te veo veo.
17.30 Dibujos animados.
18.00 El pequeño vagabundo.
18.30 Trampa de otoño.
19.00 La diligencia.
20.00 Agente secreto.
21.00 Noticiero Nueve.
22.00 Humor con Landriscina.
22.15 Odol pregunta.
23.00 Mi querido Luis con Esteban Massari.

LRA 6 y LRA 34
Radio Nacional - Mendoza

6.00 Informativo.
6.05 Por los senderos de la patria.
6.30 Efemérides argentinas.
6.35 Por los senderos de la patria.
7.00 El santo rosario.
7.10 Música para el amanecer.
7.30 Informativo (LRA Buenos Aires).
7.45 Cancionero de la ciudad.
8.00 Notas y música para usted.
9.00 Informativo.
9.05 Variedades musicales.
9.30 Boletín cultural.
9.35 Variedades musicales.
10.00 Informativo.
10.05 La ciencia al día.
10.20 Estampa ciudadana.
10.30 Zoom música beat.
11.00 Informativo.
11.05 Danzas y cantares nativos.
11.30 Valses.
11.45 El cofre de las melodías.
12.00 Informativo.
12.05 Concierto de mediodía.
13.00 Informativo.
13.15 Pequeñas joyas de la música.
13.30 Boletín Gobierno de Mendoza.
13.35 Folklore en Nacional.
14.30 Cita con la canción.
14.45 Jazz.
15.00 Informativo.
15.05 Selección típica.
15.30 Periódico oral docente.
15.45 Música ligera.
16.00 Informativo.
16.05 El libro leído para usted.
16.20 Danzas argentinas.
16.30 Una luz en el camino.
16.40 Cantares de América.
17.00 Informativo.
17.15 Concierto de la tarde.
18.00 Informativo.
18.05 Tango y folklore.
18.30 Ruta musical.
19.00 Informativo.
19.05 Efemérides musical.
19.30 Orquestas de melodías.
20.00 Informativo.
20.05 Intérpretes o compositores argentinos.
20.30 Música y charlas de Alemania.
21.00 Informativo (LRA Buenos Aires).
21.15 Ballet.
21.30 De nuestra discoteca.
22.00 Informativo.
22.05 Concierto nocturno.
23.00 Informativo.
23.05 Simplemente... para recordar.
23.45 Informativo.
24.00 a 6.00 desde Mendoza... junto a usted.